ވޮލިއުމް، އަދަދު: 9 (5)
ތާރީޚް: 31 ޖުލައި 2019
އިޞްދާރު: 1

ޔުނިވަރސިޓީގެ ގެޒެޓު

ދިވެހިރާއްޖޭގެ ޤައުމީ ޔުނިވަރސިޓީ
THE MALDIVES NATIONAL UNIVERSITY

މިއަދަދުގައި

UC 544	އިދާރީ މުވައްޒަފުންގެ މުސާރައާއި މަޤާމުގެ ކުރިއެރުން ދިނުމުގެ އުޞޫލު މުރާޖަޢާކުރުން.	3
UC 545	ދިވެހިރާއްޖޭގެ ބްރިޓިޝްހައިކޮމިޝަނާއި ޝެވެނިންގ ސްކޮލަރޝިޕް ހުރަހަށް ދައްސަވައިދޭކަމުގައި ޔުނިވަރސިޓީގެ ދަރިވަރުން ވަކާލާތުކުރަން ވަކީލުން ކަނޑައެޅުމުގެ ޤަރާރު ފާސްކުރުން.	15
UC 546	ޔުނިވަރސިޓީގެ އިދާރީ އޮނިގަނޑު މުރާޖަޢާކުރުން.	15
UC 547	ޤައުމީ ޔުނިވަރސިޓީ އާއި ސޮވިއެތުގެ ދުނިޔޭ ޔުނިވަރސިޓީ އާ ދެމެދު ވާވާ ދެބަސް އޮފް އިންޓެންޝަން ސޮއިކުރުމުގެ ހުއްދަ.	17
AS 431	ސްކޫލް އޮފް ނަރސިންގގެ އެޑްވައިޒަރީ ކޮމިޓީއަށް ގެސްޓްފިޒިކަލް ބަދަލަށް ހުއްދަދިނުން.	19
AS 432	ޤައުމީ ޔުނިވަރސިޓީގައި ބޭނުންކުރާ މޮޑިއުލް މާސްޓަރސް ޕްރޮގްރާމް ކޯޑިނަސް ތާވަލް ކުރިއަށްގެންދާ އުސޫލު ފާސް ކުރުން.	19
AS 433	ފެކަލްޓީ އޮފް އާޓްސްގެ "ބެޗެލަރ އޮފް އާޓްސް އިން ގަވަރނަންސް އެންޑް ޑިވެލޮޕްމަންޓް" ކޯހާއި "ޑިޕްލޮމާ އިން ގަވަރނަންސް އެންޑް ޑިވެލޮޕްމަންޓް" ކޯސް އެކްރެޑިޓްކުރުމުގެ ހުއްދަދިނުން.	21
AS 434	އެމް.އެން.ޔޫ ބިޒްނަސް ސްކޫލްގެ "އެޑްވާންސްޑް ޑިޕްލޮމާ އިން އެކައުންޓިންގ އެންޑް ފައިނޭންސް" ކޯސް އެކްރެޑިޓްކުރުމުގެ ހުއްދަ ދިނުން.	21
AS 435	ފެކަލްޓީ އޮފް އެޖުކޭޝަންގެ އެޑްވައިޒަރީ ކޮމިޓީ އެކްރެޑިޓްކުރުމުގެ ހުއްދަދިނުން.	22
FC 409	ސެންޓަރ ފޯރ އެޖުކޭޝަނަލް ޓެކްނޮލޮޖީ އެންޑް އެކްސެލެންސްގެ މުވައްޒަފުން އޮސްޓްރޭލިއާގެ ޔުނިވަރސިޓީ އޮފް ނިއު ސައުތް ވޭލްސްއަށް ކުރު ދައުރާއަކު ގޮވާލުމަށް ނިންމުން	22
FC 410	އެސް.ޓީ.އާރްގެ ފޮމަސްޓިކްގައި މަސައްކަތްކުރާ މުވައްޒަފުންނަށް ބޭރުއިންސްގެ ފުރުޞަތުތައް ފެކަލްޓީ އޮފް ހެލްތު ސައިންސްގައި ހިންގުމަށް ހުއްދަ ކަނޑައެޅުން	23
UC 548	ޔުނިވަރސިޓީ މުވައްޒަފުންގެ މުސާރަ.	23
UC 549	އިދާރީ މުވައްޒަފުންގެ ޕްރޮމޯޝަން.	23

ފިހުރިސްތުގެ ބާކީ ބައި ފުރަތަމަ ސަފުހާގައި

UC 550	ހާއްސަ އެހީއަށް ބޭނުންވާ ޔުނިވަރސިޓީ ދަރިވަރުންގެ ކޯސް ފީ އިން ޑިސްކައުންޓެއް ހަމަޖެއްސައިދިނުން.	24
UC 551	ފެކަލްޓީ އޮފް އެޑިއުކޭޝަންގެ އެޑްވައިޒަރީ ކޮމިޓީ އެކުލަވާލުން	24
UC 552	ސްކޫލް އޮފް ނަރުސިންގެ އެޑްވައިޒަރީ ކޮމިޓީ އެކުލަވާލުން	25
UC 553	ގައުމީ ޔުނިވަރސިޓީގައި ފައިނޭންސް އެންޑް އިކޮނޮމިކްސް ރިސަރޗް އިންސްޓިޓިއުޓް ގާއިމް ކުރުން.	25
UC 554	ފެކަލްޓީ ސެންޓަރުތަކުގެ ވެރިންނަށް ބެންޗުއަރޝިޕް އެލަވަންސް ހަމަޖެއްސުމުގެ އުސޫލެއް ފާސްކުރުން.	26

UC 544 | އިދާރީ މުވައްޒަފުންގެ މުސާރައާއި މަޤާމުގެ ކުރިއެރުން ދިނުމުގެ އުސޫލު މުރާޖަޢާކުރުން.

ފާސްކުރެވުނު ތާރީޚް: 19 ޖޫން 2019 | ޖަލްސާ: 260

- އިދާރީ މުވައްޒަފުންގެ މުސާރައާއި މަޤާމުގެ ކުރިއެރުން ދިނުމުގެ އުސޫލު 2 ވަނަ މާއްދާގެ (ށ) 1 އަންނަނިވި ގޮތަށް ބަދަލުކުރުން.

" (1) ކުރިމަތިލެވޭ ފަރާތްތައް

އިދާރީ މުވައްޒަފުންގެ ތެރެއިން ތިރީގައިވާ 2 ޝަރުތު ފުރިހަމަކުރާ ފަރާތްތަކަށް ކުރިއެރުން ހޯދުމަށް އެދި ހުށަހެޅޭނެއެވެ.

- އެމްޕްލޯއިމަންޓްގައި 2 އަހަރު ފުރިހަމަވެފައިވުން އަދި
- މަޤާމުގެ ކުރިއެރުން ނުވަތަ މުސާރައިގެ ކުރިއެރުން ހޯދުމަށް ފުރުޞަތު ލިބުމުގެ ކުރިން ބޭއްވޭ ޕާފޯމަންސް އެޕްރައިޒަލްގެ ކްރައިޓީރިއާއިން ޕާސްވުން ކަނޑައެޅިފައިވާ ޕާސިންގ ސްކޯ ހޯދާފައިވާ ފަރާތްތައް"

- އިދާރީ މުވައްޒަފުންގެ މުސާރައާއި މަޤާމުގެ ކުރިއެރުން ދިނުމުގެ އުސޫލު 5 ވަނަ މާއްދާ އަންނަނިވި ގޮތަށް ބަދަލުކުރުން.

"(5) އެޕްލިކޭޝަން ހުށަހެޅުން

އިދާރީ މުވައްޒަފުންގެ ތެރެއިން މަތީގައި ބަޔާންކޮށްފައިވާ ޝަރުތު ފުރިހަމަކުރާ ފަރާތްތަކަށް ކުރިއެރުން ހޯދުމަށް އެދި ފޯމު ހުށަހެޅުމަށް ހަމަޖެހިފައިވަނީ އިދާރީ މަޤާމްތަކުގެ ހިއުމަން ރިސޯސް ބައިންނެވެ. އެޕްލިކޭޝަން ހުށަހަޅާނެ ތާރީޚެއް ކަނޑައަޅައި ޕްރޮމޯޝަން ބޭނުންވެއެވެ. މި ތާރީޚު ކަނޑައަޅާނީ އެއްމަސް ދުވަހުގެ މުއްދަތެއް މުވައްޒަފުންނަށް ލިބޭނޭ ގޮތަށެވެ. އަދި ބޭނުން ނަމަވެސް ކަނޑައަޅާނީ ޖޫން މަހުގެ ނިޔަލަށެވެ. މިގޮތުން ޕްރޮމޯޝަނަށް ހުށަހަޅައިފި ތިރީގައިވާ ތަކެތި ހިމެނޭ 9 ސެޓް ހުށަހަޅަން ޖެހޭނެއެވެ.

1. މުސާރައިގެ ކުރިއެރުމަށް ނުވަތަ މަޤާމުގެ ކުރިއެރުމަށް އެދި ހުށަހަޅާ އެޕްލިކޭޝަން ފޯމު
2. ދެ އަހަރު ދުވަހުގެ އެއް ސުޕަވައިޒަރ ޕާފޯމަންސް އެޕްރައިޒަލްގައި ފުރިހަމަވާ ކަން ހާމަކޮށްދޭ ލިޔުން
3. ދެ އަހަރު ދުވަހުގެ އެޓެންޑެންސް ރިޕޯޓް (އެޓެންޑެންސް މަސައްކަތް ކުރަމުންދާ ސެކްޝަނުގައި ފާހަގަކުރެވިފައިވާ 2014 ގައި ކަނޑައެޅި ފޯމަޓްގައި ދެ އަހަރު ދުވަހުގެ އެ ރިސޯސް ކަން އެ މުވައްޒަފަކަށް ފުރިހަމަކަން ކޮންފަރމް އެޓެންޑެންސް ރިޕޯޓް)
4. ޕޯޓްފޯލިއޯ"

އިދާރީ މުވައްޒަފުންގެ މުސާރައާއި މަޤާމުގެ ކުރިއެރުން ދިނުމުގެ އުސޫލު

ދިވެހިރާއްޖޭގެ ޤައުމީ ޔުނިވަރސިޓީ
THE MALDIVES NATIONAL UNIVERSITY

1. އާއްމު އުސޫލު

ހ. މުވައްޒަފުންނަށް މުސާރައާއި މަޤާމުގެ ކުރިއެރުން ދިނުމުގެ ޕްރޮސީޖަރަކީ އިދާރީ މުވައްޒަފުންގެ މަޤާމުގެ ޚިދުމަތުގެ ކުރިއެރުމަށް އިދާރީ މުވައްޒަފުންނަށް އެއްވެސް ތަފާތުކުރުމެއް ނެތި އިދާރީ މަޤާމުތަކުގެ މިންގަނޑުތަކުގެ ތެރޭގައި ކައުންސިލުން ފާސްކޮށްފައިވާ އުސޫލެވެ.

ށ. ޔުނިވަރސިޓީގެ އިދާރީ މުވައްޒަފުންގެ މަސައްކަތް ކުރާ ދާއިރާތަކުގައި އެންމެ މަޤާމުތަކާ އަދި އެ މަޤާމުތަކުގެ އަދަދުތައް ކަނޑައެޅުމުގައި ގެންގުޅޭ އުސޫލެއް އެވެ. މިކަން ނިންމާނީ ޔުނިވަރސިޓީގެ ހިއުމަން ރިސޯސް ޑިޕާޓްމަންޓް ކޮމިޓީގެ ފާހަގަކުރުމުންނެވެ.

ނ. މުވައްޒަފުންގެ މަސައްކަތު ފެންވަރުބެލުމަށް މުވައްޒަފުންގެ މަސައްކަތުގެ ފެންވަރުބެލޭ ފޯމުތަކެވެ.

ރ. އިދާރީ މުވައްޒަފުންގެ މުސާރައާއި މަޤާމުގެ ކުރިއެރުން ދިނުމުގައި ބަލާނީ ތިރީގައިވާ 4 ބައިގެ މައްޗަށެވެ.

- މަސައްކަތުގެ ފެންވަރު ބަލާ ފޯމު ނުވަތަ އެޕްރައިސަލް ފޯމު ލިބޭ މާރކްސް
- ވޮލަންޓަރީ 2 އަހަރުދުވަހުގެ މަޖީލާގެ ރެކޯޑް (ނަސޭހަތް، އިންޒާރު ފަދަ ލިޔުންތަކަށް)
- ކުރިއެރުން އަދި ކާރު މަސައްކަތުގެ ސަބަބުން އިތުރަށް ބަދަލުގެނެސްދޭ ޖާގަ ކަންކަން ކޮށްފައިވާ މިންވަރު ޕްރޮފެޝަނަލް ކަމެއްގައި މިންވަރު

ބ. އިދާރީ މުވައްޒަފުންނަށް ވަޒީފާގެ ކުރިއެރުން ދެވޭނީ ތިރީގައިވާ ގޮތަށެވެ.

2. ސްކެއިލް ޕޮއިންޓުގެ ކުރިއެރުން

ހ. މުސާރައިގެ ކުރިއެރުން ނުވަތަ މަޤާމުގެ ކުރިއެރުން ދިނުމުގެ ބޭނުން

ވަކިމުއްދަތެއް ފުރުން މުސާރައިގެ ކުރިއެރުން ނުވަތަ މަޤާމުގެ ކުރިއެރުން ދިނުމުގެ މައިގަނޑު މަޤްޞަދަކީ މުވައްޒަފުން އިސްނަގައިގެން ޔުނިވަރސިޓީގެ ތަރައްޤީއަށާއި ޔުނިވަރސިޓީގެ ލަނޑުދަނޑިތައް ހާސިލުކުރުމަށް ކުރާ މަސައްކަތްތަކުގައި ބައިވެރިވެ ޔުނިވަރސިޓީގެ ކުރިއެރުމަށް ޚާއްޞަ މަސައްކަތްތަކުގެ އަގުވަޒަންކުރުމެވެ. މިގޮތުން މުވައްޒަފުގެ މުސާރައިގެ ކުރިއެރުމަށް ނުވަތަ މަޤާމުގެ ކުރިއެރުމަށް ހުށަހަޅާނީ މުވައްޒަފު އަމިއްލައަށެވެ. މިގޮތުން މިކަމުން ޚާއްޞަވާނޭ ކަމަށް ބަލާ ކަންކަން ތިރީގައި އެވަނީއެވެ.

- މުވައްޒަފު މަސައްކަތުގެ ދާއިރާގައި ދެއްކި ކާމިޔާބީތަކާއި އަދި ދިގުމުއްދަތަށް ކުރާ މަސައްކަތްތަކުން ދެނެގަނެ މުވައްޒަފުގެ މަސްއޫލިއްޔަތުގެ އިތުރުން ކޮންމެ އަދި ކުރާ މަސައްކަތުގެ އަގުވަޒަންކުރުން.
- ވަކިވަކި ފަރުދުން އެޑިޝަނަލްގެ ތަނުގެ ލަނޑުދަނޑިތައް ހާސިލުކުރުމަށް ކޮށްދޭ ކަންކަމާއި، އެތަނެއްގެ ތަރައްޤީއަށް އަދި ކުރިއެރުމަށް ކޮށްދޭ ކަންކަން ފާހަގަކުރުން.
- މުވައްޒަފު މަސައްކަތް ކުރާކުރުން ކޮންސިސްޓެންޓްކޮށް ދެއްކުމާއި ބަދަލަށް މިންކަން މުވައްޒަފަށް މަސައްކަތާއި ގުޅޭ ޤާބިލުކަން އަދި ކުރިއެރުން ދިނުން.

ށ. އެޕްރެއިސަލް ރިވިއުކޮށް ނުބަލައި މުސާރައިގެ ކުރިއެރުމާއި ވަޒީފާގެ ކުރިއެރުން ދިނުން

(1) ޔުނިވަރސިޓީގައި މިހާރު ވަކި މަޤާމެއްގައި ހުރި މުވައްޒަފުންގެ ތަޢުލީމު ސިވިލް ސަރވިސް ޤަވާއިދުގެ އިންކްރިމަންޓް 3 އިން ދަރަޖަގެ މަޤާމެއްގައި ޔުނިވަރސިޓީގައި 4 އަހަރު ދުވަހު ވަޒީފާގައި އުޅުއްވާފައިވާނަމަ، ގިނަވެގެން އެއް ސްކެއިލް ޕޮއިންޓަށް މުސާރައިގެ ކުރިއެރުންދިނުން. މިގޮތުން ކުރިއެރުން ނިމިގެންދާ މުއްދަތަށް ރިއާޔަތްކޮށް ސްކެއިލް ޕޮއިންޓް ބަދަލުކުރެވޭނީއެވެ. އެގޮތުން 4 އަހަރުވެފައިވާނަމަ 1 ސްކެއިލް ޕޮއިންޓް އަދި 8 އަހަރު ވެފައިވާނަމަ 2 ސްކެއިލް ޕޮއިންޓް ބަދަލުކުރެވޭނީއެވެ.

(2) ވޮލަންޓަރީ ބަޖެޓުގައި ހިނގާ ކޮންޓްރެކްޓްވާ ބަޖެޓުގެ ސްޓްރެޓެޖިކް ބަދަލު އެހެން ޤަވާއިދު ކުރާ އެކިއެކި ސަރުކާރު ހަމަޖެހޭނަމަ ދީ އެ ސްޓްރެޓެޖިކް އެޖެންޑާގެ މަސައްކަތުގެ ފާހަގަ ކުރާ ސްޓްރެޓެޖިކް އަދި މަޤާމުގެ ކުރިއެރުން ދެވޭނެއެވެ.

(3) މިއީ ހަމައެކަނި މި ނިޒާމް ބައްޓަނު ކުރެވޭ ހިނދު 2015 ވަނަ އަހަރު ޖަމާވި ކުރެވޭ ގޮތެވެ. އޭގެ ފަހުން މިއޮތްދުވަހަށް ޢަމަލުވާ ނުކުރެވޭނެއެވެ.

ނ. ވަކިމުއްދަތެއް ފުރުން މުސާރައިގެ ކުރިއެރުން ނުވަތަ މަޤާމުގެ ކުރިއެރުން ދިނުން

މުސާރައިގެ ނުވަތަ މަޤާމުގެ ކުރިއެރުމަށް ހުށަހެޅުއްވުމަށް ޓެމްޕްލޭޓް ވެރިޔާގެ ދީނުގެ މަރުކަޒު ބޯޑުން (އެޕޮއިންޓް ބޯޑު) ހުށަހެޅި ހުށަހެޅުމާއި ހުށަހަޅާ ކުރިމަތިލާ ފަރާތުގެ ކޮންމެ މުވައްޒަފަކުވެސް ހުށަހަ ފަރާތް އެއްކުރަމުން ގެންދިޔައިމަ ހުށަހެޅުމަށް އެފަރާތުގެ ޝަރުޠުތައް ފުރިހަމަވާނީ. މިގޮތުން ހުށަހަޅައި ބަލައިގަތުމަށް ފޮނުވާ އެއް ޒަމާނެއްގައި ހަމަޖެހިފައިވާ މަސައްކަތްތަކުގެ ލަނޑުދަނޑިތައް ހާސިލުކުރާ ކުރިއަށްދާގޮތް ބަލައިގަނެވޭ. ކޮންމެ މުވައްޒަފަކުވެސް އަހަރެއްގެ ފުރަތަމަ ތިން މަހު މަސައްކަތުގެ ފުރިހަމަކަމުގެ ޕްރޮގްރާމުގައި ކޮން ސްޓްރެޓެޖިކުން 20 ބަދަލުގައި ވެސް ދިރާސާ ދެވޭ ފުރުޞަތު އެއް ނުވަތަ މަސައްކަތް ކޮންމެ ފަހަރަކު ދަށްކަމުގެ ރިޕޯޓް ހުށަހަޅަންޖެހޭނެއެވެ.

(1) ކުރިމަތިލާ ފަރާތްތައް

އިތުރު މުވައްޒަފުންގެ ތެރެއިން ތިރީގައިވާ 2 ޝަރުތު ފުރިހަމަކުރާ ފަރާތްތަކަށް ކުރިއެރުން ހޯދުމަށް އެދި ހުށަހެޅޭނެއެވެ.

- އެޕޮއިންޓްމެންޓްގައި 2 އަހަރު ފުރިހަމަވުން އަދި
- މަޤާމުގެ ކުރިއެރުން ނުވަތަ މުސާރައިގެ ކުރިއެރުން ހޯދުމަށް ފެންނަ ފުރިހަމަ ކަމެއް މުވައްޒަފުގެ ޕޮއިންޓުން ބޮޑަށް ކަށަވަރުކުރާ ކޮންޓިނިއުއަސް ފުރުޞަތު ބޮޑަށް ޕްރޮގްރާމަކާ ފަރާތްތައް

މިގޮތުން ހުށަހަޅާ އިތުރު އެޕޮއިންޓްމަންޓާއި އެހެން ޕޮއިންޓް ބަދަލުކުރުމަށް ހުށަހެޅެނީއެވެ. ނަމަވެސް އެއް ޕޮއިންޓު އެހެން ޕޮއިންޓަކަށް ބަދަލުކުރާ އެޕޮއިންޓްމަންޓްގެ ބައިތުލް އަދި ތަޢުލީމީގެ ގޮތުން ކަށަވަރުކުރާނެ ދިވެހިސަރުކާރު ނުވަތަ އެޕޮއިންޓްގެ ކުރިއެރުމަށް މަތީގައިވާ 2 ޝަރުތު ފުރިހަމަވާން ޖެހެއެވެ.

(2) މުސާރައިގެ ކުރިއެރުމަށް ނުވަތަ މަޤާމުގެ ކުރިއެރުމަށް ކުރިމަތިލާ ފަރާތްތަކުން ޙާޞިލު ކުރަންޖެހޭ މިންގަނޑުތައް

މި އުޞޫލުގައި ހިމެނޭ 06 މިންގަނޑަކީ މުސާރައިގެ ނުވަތަ މަޤާމުގެ ކުރިއެރުމަށްއެދި ހުށަހަޅައި ފަރާތްތަކުން ޙާޞިލު ކުރުމަށް އެކުލަވާލިފައިވާ މިންގަނޑުތަކެކެވެ. މި މިންގަނޑުތަކުގެ ތަފްޞީލުގައި އެޓޭބަލްތަކުން ޙާޞިލު ކުރަންޖެހޭ ބައިތަކުގެ ތަފްޞީލު ހިމެނިފައިވާނެއެވެ. މިއީ ޢާއްމުކޮށް މުވައްޒަފަކު ކުރާ ދުވަހު މަސައްކަތްތަކުގެ މިންވަރުގެ އިތުރުން ހިތްވަރާއި، ހުނަރު ކުރިއެރުން ވަޒަންކުރުމަށް ބޭނުންކުރާ މިންގަނޑުތަކެކެވެ. މިބައިތައް ޙާޞިލުކުރިކަން ސާބިތުކުރުމަށް ޤަބޫލުކުރެވޭ ނުވަތަ އެކަށީގެންވާ ހެކިތަކާއެކު ފަރާތުން ހުށަހަޅަންވާނެއެވެ.

(3) ގްރޭޑް 01 އަދި 02 ގެ މުވައްޒަފުން ފޯމުގައި ފުރިހަމަކުރަންޖެހޭ ބައިތައް

މި ގްރޭޑްގައި ހިމެނޭ މުވައްޒަފުން ހުށަހަޅާ ޖަދުވަލު 1 ގައިވާ ގްރޭޑް 1 އަދި 2 ގެ މުވައްޒަފުން ޕްރޮމޯޝަން އެދި ހުށަހަޅަން ބަޔާންކޮށްފައިވާ އެޕްލިކޭޝަން ފޯމެވެ. މުވައްޒަފުން ޕްރޮމޯޝަން އެދި ފޯމު ހުށަހަޅާއިރު ފޯމުގެ 6 ވަނަ މާއްދާގައިވާ ބައިތައް އޮންނަންވާނީ ސުޕަވައިޒަރު އެސެސްމަންޓްކުރަނީ ސުޕަވައިޒަރެވެ. މި ބައި ފުރިހަމަކޮށްދޭނީ އެ މުވައްޒަފެއްގެ ސުޕަވައިޒަރެވެ. ގްރޭޑް 1 އަދި 2 ގެ މުވައްޒަފުން ޕޯޓްފޯލިއޯ އަދި ހުރި ކޮމެންޓު ހުށަހަޅަން ނުޖެހޭނެއެވެ.

(4) ގްރޭޑް 3 އިން މަތީގެ މުވައްޒަފުން ފޯމުގައި ފުރިހަމަކުރަންޖެހޭ ބައިތައް

މި ގްރޭޑްގައި ހިމެނޭ މުވައްޒަފުން ހުށަހަޅާ ޖަދުވަލު 2 ގައިވާ ގްރޭޑް 3 އިން ފެށިގެން މަތީ ގްރޭޑްތަކުގެ މުވައްޒަފުން ޕްރޮމޯޝަން އެދި ހުށަހަޅަން ބަޔާންކޮށްފައިވާ އެޕްލިކޭޝަން ފޯމެވެ. ޕޯޓްފޯލިއޯ ނުވަތަ ކަންކަން ޙާޞިލުކުރިކަން ސާބިތުކުރާ ހެކި ހުށަހަޅާ އިތުރު މަސައްކަތުގެ އިތުރުން ސެޝަންގެ މަސައްކަތަކުން ނުވަތަ ޕްރޮފެޝަނަލް ޑިވެލޮޕްމަންޓުގެ މަސައްކަތަށް އެމުވައްޒަފުގެ ފަރާތުން ޑޮކިއުމަންޓު ދަސްކުރުމުގެ ކުރީގައިވާ ކުރިއެރުންތައް ނުވަތަ ސާބިތުކުރާ ލިޔުންތަކާއި ލިޔުންތައް ވަނީ ހުށަހަޅާނެއެވެ. މިގޮތުން އެޕްލިކޭޝަން ފޯމުގައިވާ މާއްދާ 6 ފުރިހަމަކުރާނީ ޑީގައި ހުށަހަޅާނީ އެކަންތައްތަކާއި އަދި އެ ހުށަހަޅާ ސަޕޯޓް ހުށަހެޅުމަށް ސުޕަވައިޒަރ / މަޝްވަރާގެ ފޯރަމް ސުޕަވައިޒަރު އެންމެން ހުށަހަޅާނެއެވެ. އަދި އެހެންނަމަ މި ސުޕަވައިޒަރު މިންގަނޑު ހާސިލުކުރާގޮތުގެ ހުށަހަޅާތީއެވެ. މިގޮތުން ހުށަހަޅާ ޕޯޓްފޯލިއޯ ނުވަތަ އެކަންކަން ޙާޞިލުކުރިކަން ހެކި ބޭނުމަށް ހުށަހަޅާ ޖެހޭ ގޮތުގެ "ޕޯޓްފޯލިއޯ ނުވަތަ މަސައްކަތުގެ ކޮންމެ ވައްތަރެއްގެ ހުށަހެޅުން ބަލައިގަނެވޭނެ ބަހީ މިންގަނޑު" ހިމެނިފައިވާނެއެވެ.

(5) އެޕްލިކޭޝަން ހުށަހެޅުން

އިދާރީ މުވައްޒަފުންގެ ތެރެއިން މަތީގައި ބަޔާންކޮށްފައިވާ ޝަރުތު ފުރިހަމަވާ ފަރާތްތަކަށް ކުރިއެރުން ހޯދުމަށް އެދި ފޯމު ހުށަހެޅުމަށް ހަމަޖެހިފައިވާ އިދާރީ މަޝްވަރާގެ ހިސާބުން ރިސެޕްޝަނަށް ބަލާށެވެ. އެޕްލިކޭޝަން ހުށަހަޅާނީ ޑިރެކްޓަރ ކަނޑައަޅާ ޕްރޮމޯޝަން ބޯޑަށެވެ. މި ޑިރެކްޓަރ ކަނޑައަޅާ އެއްމަސް ތެރޭގެ މުއްދަތެއް މުވައްޒަފުން ލިބެންހުރެ. އަދި ބޯޑުން ނަތީޖާ ކަނޑައަޅާ ދުވަސް މަހުގެ ނިޔަލަށެވެ. މިގޮތުން ޕްރޮމޯޝަން ހުށަހަޅާއިރު ތިރީގައިވާ ތަކެތި ހިމެނޭ 9 ސެޓް ހުށަހަޅަން ޖެހޭނެއެވެ.

1. މުސާރައިގެ ކުރިއެރުމަށް ނުވަތަ މަޤާމުގެ ކުރިއެރުމަށް އެދި ހުށަހަޅާ އެޕްލިކޭޝަން ފޯމު
2. ދެ އަހަރު ދުވަހު އެއް ސެކްޝަން ޑިޕާޓްމަންޓެއްގައި އުޅުއްވާ ކަން ހާމަކޮށްދޭ ރަސްމީ ލިޔުން
3. ދެ އަހަރު ދުވަހުގެ އެޕްރައިސަލް ފޯމު (އެޕްރައިސަލް މަސައްކަތުގެ ރަސްމީ ސިފައެއްގައި ފާހަގަކުރުމުގެ 2014 ގައި ކަމަށްވާތީ ފުރަތަމަ ދެ އަހަރު ހުށަހަޅާ އޮ ހިސާބަކަށް އެ މުވައްޒަފަކު ފުރިހަމަކުރި ކޮންމެ އެޕްރައިސަލް ފޯމެއް)
4. ޕޯޓްފޯލިއޯ

(6) އެޕްލިކޭޝަން ބެލުމަށް ހަމަޖެހިފައިވާ ގޮތް

ޔުނިވަރސިޓީގެ އިދާރީ މުވައްޒަފުން މުސާރައިގެ ނުވަތަ މަޤާމުގެ ކުރިއެރުމަށްއެދި ހުށަހަޅާ ފޯމުތައް ވަޒަންކުރާނީ ޔުނިވަރސިޓީގެ ޕްރޮމޯޝަން ބޯޑުންނެވެ. ޕްރޮމޯޝަން ބޯޑުގެ ފަރާތުން މައިގަނޑު ސިޔާސަތާއި ހެދުމުގެ މަތިން، މުވައްޒަފުން ކުރިއެރުން ދޭނެގޮތް ކަނޑައަޅާނީ މިންގަނޑުތައް ކަނޑައެޅުމުގެ އިޚްތިޔާރު ދީފައިވަނީ ވެސް ބޯޑަށެވެ. މިގޮތުން ކަނޑައަޅާ މިންގަނޑުތައް ފޯމު ބަލަން ފެށުމުގެ ކުރިން އެންމެހާ ފަރާތްތަކަށް ހާމަކުރަންވާނެއެވެ.

(7) ނަތީޖާ ހާމަކުރުން

އިދާރީ މުވައްޒަފުންގެ ޝަރުޠުތަކުން ފޯމު ހުށަހަޅާ އެންމެހައި ވަޒީފާތަކަށް އެޕްލައިކުރުން ހުށަހެޅި ފޯމު ތަކުގެ ނަތީޖާ ޝީޓުން އަންގަންވާނެއެވެ. ވަޒީފާއަށް ދިނުމަށް ހަމަޖެހުނު މުވައްޒަފުން އަދި އެހެރަށް ކާމިޔާބު ނުކުރެވުނު މުވައްޒަފުންގެ މައުލޫމާތު ހިލާ މަޢުލޫމާތުގެ ވެރިންނަށް ވަޒީފާއަށް ބޭނުން ދިނުމުން އަންގަންވާނެއެވެ. އަދި ކޮންމެ މުވައްޒަފަކަށް އެ މުވައްޒަފަކާ ގުޅޭ ވަޒީފާއަށް ބޭނުން ނިންމުމާއި ދިނުމުން އަންގަން ވާނެއެވެ.

(8) މައުލޫމާތު ހިއްސާކުރުން

މުވައްޒަފަކު އެދިއްޖެނަމަ ޔުނިވަރސިޓީގެ ވެބް ޕޯޓަލާ ބެހޭ ބައިން ތިރީގައިވާ މައުލޫމާތު އެމުވައްޒަފަކަށް ދޭންވާނެއެވެ.

- ވަޒީފާއަށް ބޭނުން ނިންމިގޮތުގެ ރިޕޯޓުގެ ކޮޕީ

މުވައްޒަފުންގެ ކުރިއެރުމާ ގުޅިގެން މުވައްޒަފަކު މިދިޔުމަށްޓަކައި އިތުރުމަޢުލޫމާތު އެދިއްޖެނަމަ އެމައުލޫމާތެއް ދޭނީ ޔުނިވަރސިޓީގެ މައުލޫމާތު ހާމަކުރުމުގެ ސިޔާސަތާ އެއްގޮތްވާގޮތުގެ މަތިންނެވެ. މިކަމަށްއެދި ހުށަހަޅާއިރު ލިޔުމުން ރިކުއެސްޓް ބަލައިގެންނެވެ.

(9) ކުރިއެރުމަށް އެދި ހުށަހެޅުމާއި ހުށަހެޅުންތަކާގުޅޭ މުހިއްމު ތާރީޚުތައް

ހަރަކާތް	ހިނގާނެ މުއްދަތު
އަހަރީ އެޕްރެއިސަލް ފޯމް ޝާއިޢުކުރުން	ކޮންމެ އަހަރެއްގެ 31 ޑިސެމްބަރ ގެ ކުރިން
ކުރިއަރުވަން އެދި ހުށަހެޅުން	1 މާރިޗު އިން 31 މާރިޗު ގެ 12:00 ގެ ކުރިން
ރެކޯޑް ރިޕޯޓްތައް އެޗް.އާރު ބައަށް ފޮނުވުން	31 މާރިޗު ގެ ކުރިން
ވަޒީފާއަށް ބޭނުން ހުށަހެޅުން	އޭޕްރީލް މަހުގެ ފުރަތަމަ ދެ ހަފްތާ ތެރޭ
ވަޒީފާއަށް ބޭނުންގެ ބައްދަލުވުންތައް	މޭ މަހުގެ 3 ވަނަ ހަފްތާގެ ކުރިން
ވަޒީފާއަށް ބޭނުންގެ ރިޕޯޓްތައް އެޗް.އާރު ބައަށް ފޮނުވުން	މޭ މަހުގެ ނިޔަލަށް
ކުރިއެރީ މުވައްޒަފުންނަށް ނަތީޖާ އެންގުން	ޖޫން މަހުގެ 15 ގެ ކުރިން

3. ނިންމުމަށް ބަދަލުގެނައުމާއި އަމަލުކުރަން ފަށާ ތާރީޚާއި މުރާޖަޢާ ކުރުން

ހ. ބަދަލު ގެނައުން

ވައިސް ޗާންސެލަރާއި ޑެޕިއުޓީ ވައިސް ޗާންސެލަރުންނާއި މަޝްވަރާކުރުމަށްފަހު، ޖަރީދާކުރުމުގެ ފަރިންސަން، ކައުންސިލުން މި ޢިލާނުގައި ކުރިއެރުވުމުގެ ބަދަލުގެނައުމާއި ބަދަލުތަކަށް އެއްބާރުލުން އަންގަންވާނެއެވެ. ނަމަވެސް މިފަދަ ބަދަލުތަކެއް މުވައްޒަފުންގެ ކުރިއެރުމަށް ނުބައި ނުރަސް އަސަރެއް ކޮށްގެން ނުވާނެއެވެ.

ށ. އަމަލުކުރަން ފަށާ ތާރީޚާއި މުރާޖަޢާ ކުރާނެ ތާރީޚު

މުރާޖަޢާކުރެވުނު ތާރީޚު : 19 ޖޫން 2019

އަމަލުކުރަން ފަށާ ތާރީޚު: 23 އޭޕްރީލް 2017

މިއުސޫލު މުރާޖަޢާ ކުރާނީ 5 އަހަރު ފަހުން ނުވަތަ ބޭނުން ވާހިނދެއްގައެވެ.

މުސާރަ ނުލައި މަޤާމުގެ ކުރިއެރުން ދިނުމުގެ މަސައްކަތް ހިނގާނެ ގޮތް

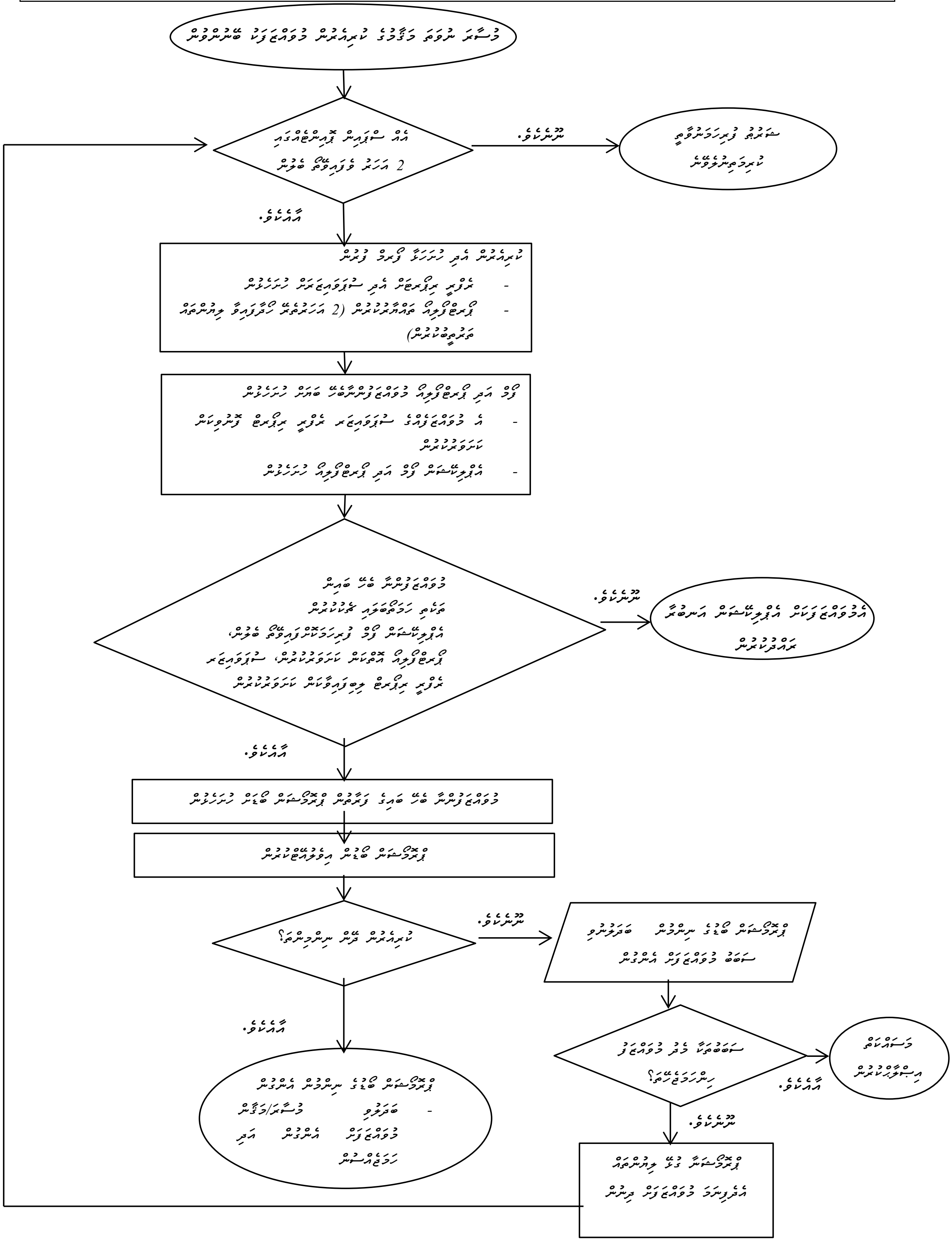

ޖަދުވަލު 1

އިދާރީ މުވައްޒަފުން ކުރިއެރުވުމަށާއި މަޤާމުގެ ކުރިއެރުވުން އެދި ހުށަހަޅާ ފޯމު
(ގްރޭޑް 1 އަދި 2 ގެ މުވައްޒަފުން)

1- ހުށަހަޅާ ފަރާތުގެ މައުލޫމާތު

ފުރިހަމަ ނަން:	އައިޑީ ކާޑު ނަންބަރު:
ދާއިމީ އެޑްރެސް:	މިހާރު އުޅޭ އެޑްރެސް:
މަޤާމުގެ ނަން:	ރެކޯޑް ކާޑު ނަންބަރު:
ވަޒީފާ އަދާކުރާ މަރުކަޒު:	ވަޒީފާ އަދާކުރާ ސެކްޝަން:
ގުޅޭ ފޯނު ނަންބަރު:	އީމެއިލް އެޑްރެސް:

2- ވަޒީފާއާ ގުޅޭ މައުލޫމާތު:

އުނިވަރސިޓީގައި މިހާރު އަދާކުރާ:				
މަޤާމުގެ ނަން	ވަޒީފާ އަދާކުރާ މަރުކަޒު	ވަޒީފާ އަދާކުރާ ސެކްޝަން	ފެށި ތާރީޚް	ވަކިވި ތާރީޚް
އުނިވަރސިޓީގައި ކުރިން އަދާކުރި:				
މަޤާމުގެ ނަން	ވަޒީފާ އަދާކުރި މަރުކަޒު	ވަޒީފާ އަދާކުރި ސެކްޝަން	ފެށި ތާރީޚް	ވަކިވި ތާރީޚް
އުނިވަރސިޓީއިން ބޭރުގައި ކުރިން އަދާކުރި:				
މަޤާމުގެ ނަން	ވަޒީފާ އަދާކުރި މަރުކަޒު	ވަޒީފާ އަދާކުރި ސެކްޝަން	ފެށި ތާރީޚް	ވަކިވި ތާރީޚް

3- ވަޒީފާގެ އިތުރުން އެސައިންކުރެވިގެން ނުވަތަ އެކްޓިން ވެސް ގޮތަކުން ހޮވިގެން އަދާކުރާ މަސްއޫލިއްޔަތުގެ މައުލޫމާތު:

އުނިވަރސިޓީގައި މިހާރު އަދާކުރާ:			
މަޤާމުގެ ނަން	މަސްއޫލިއްޔަތު ކުރިޔަނާއި މަސްއޫލިއްޔަތުގެ ބާވަތް	ފެށި ތާރީޚް	ވަކިވި ތާރީޚް

އުނިވަރސިޓީއިން ބޭރުގައި ކުރިން އަދާކުރި:			
މަޤާމުގެ ނަން	މަސްއޫލިއްޔަތު ކުރިޔަނާއި މަސްއޫލިއްޔަތުގެ ބާވަތް	ފެށި ތާރީޚް	ވަކިވި ތާރީޚް

4- ހާޞިލުކޮށްފައިވާ ތަމްރީނު / މަސައްކަތްތެރިކަމުގެ ތަމްރީންތައް

ތަމްރީނު / މަސައްކަތްތެރިކަމުގެ ތަމްރީން ޕްރޮގްރާމް	ފުރިހަމަކުރި އަހަރާއި މުއްދަތު	ޕްރޮގްރާމް ހިންގި މަރުކަޒު / ފަރާތް

5- މިހާރުއަދާކުރާ ވަޒީފާގައި ހާޞިލުކުރެވިފައިވާ މަސައްކަތާ އަދާކުރާ ޒިންމާ:

600 ބަސްކޮޅަށް ދަށްނުވާގޮތަށް މިހާރުއަދާކުރާ ވަޒީފާގައި ހާޞިލުކުރެވިފައިވާ މަސައްކަތްތަކާއި، ޒިންމާތަކާއި، އަދާކުރާ މަސްއޫލިއްޔަތުތަކާއި އެހެނިހެން ފަރާތްތަކާއި އޮންނަ ގުޅުމާއި، މަސައްކަތުގެ ދަރަޖައިން ދިޔަ ވަޒީފާގެ ސަރަހައްދުން ކުރާ އަސަރު ބަޔާންކުރަންވާނެއެވެ، މީގެ އިތުރުން ވަޒީފާ ބަޔާން ހިމެނުމަކީ އެދެވިގެންވާކަމެކެވެ.

6- ތިރީގައިވާ މިންގަނޑުތަކުގެ މަތިން ބަލައި، ހާސިލުކުރުމުގައިވާ މިންވަރު ސުޕަވައިޒަރަށް ފެންނަ ގޮތުގައި ރަނގަޅު (✓) ފާހަގަ ޖައްސާށެވެ. (މި ސުޕަވިޝަނުގައި ސުޕަވައިޒަރު ލިޔުއްވާ އެއްޗެހީގެ ތަފުސީލު ފީޑްބެކްގެ ގޮތުން ބޭނުންކޮށްދެއްވަން ބޭނުން ފޯރުކޮށްދެއްވާށެވެ)

މިންގަނޑުތައް:	ސުޕަވައިޒަރު ފާހަގަ ޖެހުމަށް	ސުޕަވައިޒަރު ކޮމެންޓްކުރުމަށް
1. އެކުން މިންނަން ސާފުކޮށް އަންގައިދީގެން ވާހަކަދައްކައި ދޭންޖެހޭ މަސައްކަތް ފުރިހަމަކުރުމެވެ. • އަނގަބަހާއި ވާހަކަ ދައްކައި ތިމާ ބުނަން ބޭނުންވާ ވާހަކަ އަނގައިން އަންގާ ގޮތަށް، ސާފުކޮށްދޭށެވެ.	☐ 4-ކަނޑައެޅިފައިވާ ވަރަށް ވުރެ ފުރިހަމަ ☐ 3-ކަނޑައެޅިފައިވާވަރަށް ހާސިލުކުރޭ ☐ 2- ރަނގަޅުކުރަންޖެހޭ ☐ 1- ޤަބޫލުއްނުކުރޭ	
2. އެކުން މިހެން ދައްކާ ވާހަކަ އަޑުއަހައި އެ ވާހަކައިގެ ސަމާލުކަންދެއްވާ. • އޭގެއިން މަސައްކަތް ކުރާ މިހެންނާއި ސުޕަވައިޒަރު ދައްކާ ވާހަކަތައް ކަންތައް އަޑުއަހައި، އޭގެން ނުލިބާ ބައިތަކާ ގުޅޭ ސުވާލުކޮށް، ދެކެވޭ ވާހަކަތައް ރަނގަޅަށް ދާދިކުރުމަށްޓަކައި މަސައްކަތް ކުރެއްވޭ.	☐ 4-ކަނޑައެޅިފައި ވާވަރަށް ވުރެ ފުރިހަމަ ☐ 3-ކަނޑައެޅިފައިވާވަރަށް ހާސިލުކުރޭ ☐ 2- ރަނގަޅުކުރަންޖެހޭ ☐ 1- ޤަބޫލުއްނުކުރޭ	
3. އަނގަބަހުގެ އިހުތިރާމު ނުގެއްލޭގޮތަށް ވާހަކަދެއްކުމާއި ބަލިގަނޑަށް މިހެންނާ މުއާމަލާތްކުރުމެވެ. • ކޮންމެ ހާލަތެއްގައިވެސް އަނގަބަހާ ވާހަކަ ދައްކަނީ އިހުތިރާމާއެކު ރަނގަޅަށެވެ.	☐ 4-ކަނޑައެޅިފައިވާ ވަރަށް ވުރެ ފުރިހަމަ ☐ 3-ކަނޑައެޅިފައިވާވަރަށް ހާސިލުކުރޭ ☐ 2- ރަނގަޅުކުރަންޖެހޭ ☐ 1- ޤަބޫލުއްނުކުރޭ	
4. އަދާކުރާ މަޤާމުގެ ގޮތުން ދޭންޖެހޭ ޚިދުމަތް ދިނުމުގެ ޒިންމާ ފުރިހަމައަށް އަދާކުރުމެވެ. • ތިމާ ކުރާ މަސައްކަތާ ގުޅިގެން އަދާކުރަންޖެހޭ ކަންކަން، ފުރިހަމައަށް އަދާކަން ތިމާ ކުރާ މަސައްކަތުން ހާމަކޮށްދިނުމަށް ސާބިތުކޮށްދޭށެވެ.	☐ 4-ކަނޑައެޅިފައިވާ ވަރަށް ވުރެ ފުރިހަމަ ☐ 3-ކަނޑައެޅިފައިވާވަރަށް ހާސިލުކުރޭ ☐ 2- ރަނގަޅުކުރަންޖެހޭ ☐ 1- ޤަބޫލުއްނުކުރޭ	
5. ޚިދުމަތް ދިނުމުގައި ފަރާތްތަކުގެ ހިތްހަމަޖެހޭ ގޮތުން އަދި ތަނާވުދު އިތުބާރުހިފޭ ފަދަގޮތަކަށް ޚިދުމަތް ފުރިހަމަކޮށްދިނުމަށް ސަމާލުކަންދެއްވާ. • ކުރަން ހަމަޖެހޭ ކޮންމެ ކަމެއްވެސް ނިންމުނީ އެކަމަށް ގުޅިފައިވާ ފަރާތްތަކުގެ ހިތްހަމަޖެހޭ، ރަނގަޅު ފެންވަރަކަށެވެ.	☐ 4-ކަނޑައެޅިފައިވާ ވަރަށް ވުރެ ފުރިހަމަ ☐ 3-ކަނޑައެޅިފައިވާވަރަށް ހާސިލުކުރޭ ☐ 2- ރަނގަޅުކުރަންޖެހޭ ☐ 1- ޤަބޫލުއްނުކުރޭ	
6. މަސައްކަތްތަކާއި ގުޅުނު ފޮރިންގެ އިރުޝާދު އެއްގޮތަށެވެ. • މަސައްކަތްތަކާއި ނިންމުމުގައި ތިމާގެ މަސައްކަތް ސުޕަވައިޒަރު ކުރާ މިހެން ދޭ އިރުޝާދުތަކަށް ތަބާވެއެވެ.	☐ 4-ކަނޑައެޅިފައިވާ ވަރަށް ވުރެ ފުރިހަމަ ☐ 3-ކަނޑައެޅިފައިވާވަރަށް ހާސިލުކުރޭ ☐ 2- ރަނގަޅުކުރަންޖެހޭ ☐ 1- ޤަބޫލުއްނުކުރޭ	
• މަސައްކަތުގެ ތެރެއިން ދިމާވާ ކަންކަމުގައި ސުޕަވައިޒަރުގެ އިރުޝާދު ބޭނުންވާ ކަންކަމުގައި އިރުޝާދު ހޯދައި އެ އިރުޝާދު އެއްގޮތަށް އަމަލުކުރެއްވޭ.	☐ 4-ކަނޑައެޅިފައިވާ ވަރަށް ވުރެ ފުރިހަމަ ☐ 3-ކަނޑައެޅިފައިވާވަރަށް ހާސިލުކުރޭ ☐ 2- ރަނގަޅުކުރަންޖެހޭ ☐ 1- ޤަބޫލުއްނުކުރޭ	
7. މަދު ވަގުތުކޮޅެއްގެ ތެރޭގައި ގިނަމަސައްކަތްތަކެއްގެން ނަތީޖާ ނެރެއެވެ. • ކުރަން ހަވާލުކުރާ ކަންކަން އަވަހަށް، މޮޅަށް ނިންމާލައިގެން މަސައްކަތްތައް ރޭވުމަށް، އެގޮތަށް މަސައްކަތް ނިންމައެވެ.	☐ 4-ކަނޑައެޅިފައިވާ ވަރަށް ވުރެ ފުރިހަމަ ☐ 3-ކަނޑައެޅިފައިވާވަރަށް ހާސިލުކުރޭ ☐ 2- ރަނގަޅުކުރަންޖެހޭ ☐ 1- ޤަބޫލުއްނުކުރޭ	
8. ކަނޑައެޅޭ ވަނދުރުނބިލަކަށް މަސައްކަތް ނިންމައެވެ.	☐ 4-ކަނޑައެޅިފައިވާ ވަރަށް ވުރެ ފުރިހަމަ ☐ 3-ކަނޑައެޅިފައިވާވަރަށް ހާސިލުކުރޭ	

	☐ 2- ތަރަގީކުރަންޖެހޭ ☐ 1- ގަބޫލްނުކުރެވޭ	• ވަކި ވަގުތުތަކެއް އަދި ވަކި ގޮތްތަކެއް ނިންމަން ހަވާލުކުރެވޭ މަސައްކަތްތަކަށް، ސުޕަވައިޒަރު ބޭނުންވާ ގޮތަށް، އެކަމަށް ކަނޑައެޅޭ ވަގުތުތަކެއް ނިންމައެވެ.
	☐ 4-ކަނޑައެޅިފައިވާ ވަރަށް ވުރެ ފުރިހަމަ ☐ 3-ކަނޑައެޅިފައިވާވަރަށް ހާސިލްކުރޭ ☐ 2- ތަރަގީކުރަންޖެހޭ ☐ 1- ގަބޫލްނުކުރެވޭ	9. ލިބެން ހުރި ވަސީލަތްތަކުގެ ބޭނުންކޮށްގެން މަސައްކަތްކުރެއެވެ. • މަސައްކަތް ކުރަނީ އެކަމަށް ގުޅޭގޮތުން ތަނުގައި ލިބެންހުރި ވަސީލަތްތައް ރަނގަޅަށް ބޭނުންކޮށްގެންނެވެ.
	☐ 4-ކަނޑައެޅިފައިވާ ވަރަށް ވުރެ ފުރިހަމަ ☐ 3-ކަނޑައެޅިފައިވާވަރަށް ހާސިލްކުރޭ ☐ 2- ތަރަގީކުރަންޖެހޭ ☐ 1- ގަބޫލްނުކުރެވޭ	10. ތަނުގެ ކަރާމާތާއި ހުރުމަތް ނިގާހުބާ ގޮތަށް ތަނުގެ މަސްލަހަތަށް ހިފެހެއްޓުމަށް މަސައްކަތްކުރެއެވެ. • ތިމާ މަސައްކަތް ކުރާ މަރުކަޒު/ސްކޫލްތަކަށް އަދި މުދި ޓީޗިންގ ނަމާއި ކަރާމާތަށް އުނިކަމެއް އަތުވެދާނެ ފަދަ ކަމެއް ނުކުރެއެވެ.
	☐ 4-ކަނޑައެޅިފައިވާ ވަރަށް ވުރެ ފުރިހަމަ ☐ 3-ކަނޑައެޅިފައިވާވަރަށް ހާސިލްކުރޭ ☐ 2- ތަރަގީކުރަންޖެހޭ ☐ 1- ގަބޫލްނުކުރެވޭ	11. މަސައްކަތް ހުނަރުވެރިކަމާއިއެކު ކުރުމަށް އަމިއްލަ ތަޖުރިބާ އެހެން މީހުންނާ ހިއްސާކުރެއެވެ. • ފުރިހަމައަށް، ރަނގަޅަށް މަސައްކަތް ކުރުމުގައި ތިމާ ބޭނުންކުރާ އުކުޅުތަކާއި ގޮތްތައް، އެކުގައި މަސައްކަތް ކުރާ މީހުންނާއި ހިއްސާކޮށް، ކޮންކޮން ރަނގަޅު ކުރުމަކީ ޖެހޭ މަސައްކަތް ކުރެއެވެ.
	☐ 4-ކަނޑައެޅިފައިވާ ވަރަށް ވުރެ ފުރިހަމަ ☐ 3-ކަނޑައެޅިފައިވާވަރަށް ހާސިލްކުރޭ ☐ 2- ތަރަގީކުރަންޖެހޭ ☐ 1- ގަބޫލްނުކުރެވޭ	12. މަޝްވަރާކުރަން ޖެހޭ ފަރާތްތަކުގެ މަޝްވަރާގެ މަތިން ކަންކަން ނިންމުމަށް ބާރުއަޅައެވެ. • ތިމާ މަސައްކަތާ ގުޅިގެން މަޝްވަރާ ހޯދަން ޖެހޭ ފަރާތްތަކުގެ މަޝްވަރާ ހޯދައި، ކަންކަން ރަނގަޅަށް ނިންމުމަށް މަސައްކަތް ކުރެއެވެ.
	☐ 4-ކަނޑައެޅިފައިވާ ވަރަށް ވުރެ ފުރިހަމަ ☐ 3-ކަނޑައެޅިފައިވާވަރަށް ހާސިލްކުރޭ ☐ 2- ތަރަގީކުރަންޖެހޭ ☐ 1- ގަބޫލްނުކުރެވޭ	13. އުނގަނޑު މަސައްކަތް ކުރަން ޖެހޭ ކަންތައްތަކުގައި ޓީމުގެ އެހެން މީހުންނާ ގުޅިގެން މަސައްކަތް ނިންމައެވެ. • އެކުގައި ނުވަތަ އެއް ސްކޫލްސެންޓަރުގައި މަސައްކަތް ކުރާމީހުން، ކަމެއް ނުވަތަ އުނގަނޑު މަސައްކަތް ކުރަން ޖެހޭ ހާލަތްތަކުގައި އެ މީހުންނަށް އެހީތެރިކަން ފޯރުކޮށްދީ ޓީމުގެ ގޮތުގައި ގުޅިގެން މަސައްކަތް ކުރެއެވެ.
	☐ 4-ކަނޑައެޅިފައިވާ ވަރަށް ވުރެ ފުރިހަމަ ☐ 3-ކަނޑައެޅިފައިވާވަރަށް ހާސިލްކުރޭ ☐ 2- ތަރަގީކުރަންޖެހޭ ☐ 1- ގަބޫލްނުކުރެވޭ	14. މައުލޫމާތު ހޯދަން ޖެހޭފަދަ މަސައްކަތެއް ކުރަން ޖެހިއްޖެ ނަމަ، އެ ކަމެއް ކުރަނީ އެ މައުލޫމާތު ހޯދައިގެންނެވެ. • ތިމާ މަސައްކަތް ރަނގަޅަށް ނިންމުމަށް ބޭނުންވާ އިތުރު މައުލޫމާތު ހޯދަންޖެހޭ ހާލަތްތަކުގައި، އެކި ގޮތްގޮތުން މައުލޫމާތު ހޯދައި މަސައްކަތް ނިންމުމުގައި އެ މައުލޫމާތުގެ ބޭނުން ހިފައެވެ.
	☐ 4-ކަނޑައެޅިފައިވާ ވަރަށް ވުރެ ފުރިހަމަ ☐ 3-ކަނޑައެޅިފައިވާވަރަށް ހާސިލްކުރޭ ☐ 2- ތަރަގީކުރަންޖެހޭ ☐ 1- ގަބޫލްނުކުރެވޭ	15. މަސައްކަތުގެ ދާއިރާގައި ގެންދާ ބަދަލުތަކާ އެއްގޮތަށް ކަންކަން ކުރުމަށް ބަލައެވެ. • ހާލަތާ ގުޅިގެން، ތިމާ ކުރާ މަސައްކަތަށް ނުވަތަ މަސައްކަތް ކުރާ މާހައުލަށް ގެންނަ ބަދަލަށް ހުޅުވިގެން މަސައްކަތް ކުރެއެވެ. އަދި އާ ބަދަލުތަކަށް މަރުހަބާ ކިޔައެވެ.
	☐ 4-ކަނޑައެޅިފައިވާ ވަރަށް ވުރެ ފުރިހަމަ ☐ 3-ކަނޑައެޅިފައިވާވަރަށް ހާސިލްކުރޭ ☐ 2- ތަރަގީކުރަންޖެހޭ	16. ޓީޗަރސް ރިސޯސް ބަލައި ހިންގާ ކަންކަމުގައި ބައިވެރިވެ އެހީތެރިކަން ފޯރުކޮށްދެއެވެ.

• ތިމާގެ ވަޒީފާގެ ރަސްމީ މަސްއޫލިއްޔަތުގެ އިތުރުން، ޔުނިވަރސިޓީއިން ރާވައި ހިންގާ އެކި ކަންކަމުގައި އަމަލީގޮތުން ބައިވެރިވެ އެހީތެރިކަން ފޯރުކޮށްދެއްވާތޯ.	☐ 1- ފާހަގަވެފައެއްނުވޭ	
17. ޒަރޫރީ ތަމްރީންތަކާއި ހިތްވަރަ ނުޖެހުންތައް ހަރުދަނާކުރުމަށް މަސައްކަތް ކުރޭތޯ. • މަސައްކަތުގެ މާހައުލުގައި ތިމާގެ ޒަރޫރީ އެހެން މުހިންމު ތަމްރީނާ ހިންގުމަށްއާއި އެކި ބާވަތުގެ މަސައްކަތަށް ކުރިމަތިވާ ގޮތްތަކުގައި، ތަނުގެ މަސްލަހަތު ހިފެހެއްޓޭ ގޮތަށް، މަސައްކަތަށް ހަރުދަނާކުރުމަށް މަސައްކަތް ކުރޭތޯ.	☐ 4- ކަނޑައެޅިފައިވާ މިންވަރަށް ވުރެ ފުރިހަމަ ☐ 3- ކަނޑައެޅިފައިވާ މިންވަރަށް ހާސިލުވެއްޖެ ☐ 2- ތަރައްގީވަމުންދަނީ ☐ 1- ފާހަގަވެފައެއްނުވޭ	

މިފުރުސަތުގައި ހާސިލުކުރި ނަތީޖާ ފުރިހަމަ ކުރުމަށް ފުރުޞަތު ދިނުމުގެ ގޮތުން މަސައްކަތް ކުރާ ގޮތް ބަލާ ނުވަތަ ބެލުމުގެ ތަފްސީލް (ސުޕަވައިޒަރު ފުރިހަމަކުރަން)

7- ޖުމްލަ ފުރިހަމަކުރެވިފައިވާ ބަލާ ރޭޓިންގް

☐ ވަޒީފާގެ ކުރިއެރުމަށް އެދި ހުށަހަޅާ ޖުމުލަ 9 ޕޮއިންޓް
☐ ސުޕަވައިޒަރ 6 މަހާ ބޭނުންކުރި މަސައްކަތުގެ / ސުޕަވައިޒަރުގެ ފުރިހަމަ ސޮއި ހިފެހެއްޓުން

މި ފުރުސަތުގައި އަދާކުރަނީ ދިރާސާ މަޢުލޫމާތުތަކާއި ބެހޭ މަޢުލޫމާތުތަކަށް އަދާކުރަނީ ކަނޑައަޅާފައިވާ ގޮތުގައެވެ.	
ސޮއި:	ތާރީޚް:

ޖަދުވަލު 2
އިދާރީ މުވައްޒަފުން ކުރިއެރުވުމާއި މަޤާމުގެ ކުރިއެރުވުން އެދި ހުށަހަޅާ ފޯމު (ގްރޭޑް 3 އިން ފެށިގެން މަތީ ގްރޭޑް ތަކުގެ މުވައްޒަފުން)

1. ހުށަހަޅާ ފަރާތުގެ މަޢުލޫމާތު

ފުރިހަމަ ނަން:	އައިޑީ ކާޑު ނަންބަރު:
ދާއިމީ އެޑްރެސް:	މިހާރު އުޅޭ އެޑްރެސް:
މަޤާމުގެ ނަން:	ރެކޯޑް ކާޑު ނަންބަރު:
ވަޒީފާ އަދާކުރާ ޑިޕާޓްމަންޓް:	ވަޒީފާ އަދާކުރާ ސެކްޝަން:
ގުޅޭ ފޯނު ނަންބަރު:	އީމެއިލް އެޑްރެސް:

2- ވަޒީފާއާ ގުޅޭ މަޢުލޫމާތު:

ޔުނިވަރސިޓީގައި މިހާރު އަދާކުރާ:				
މަޤާމުގެ ނަން	ވަޒީފާ އަދާކުރާ ޑިޕާޓްމަންޓް	ވަޒީފާ އަދާކުރާ ސެކްޝަން	ފެށި ތާރީޚް	ވަކިވި ތާރީޚް
ޔުނިވަރސިޓީގައި ކުރިން އަދާކުރި:				
މަޤާމުގެ ނަން	ވަޒީފާ އަދާކުރި ޑިޕާޓްމަންޓް	ވަޒީފާ އަދާކުރި ސެކްޝަން	ފެށި ތާރީޚް	ވަކިވި ތާރީޚް

ޔުނިވަރސިޓީއިން ބޭރުގައި ކުރިން އަދާކުރި:				
މަޤާމުގެ ނަން	ވަޒީފާ އަދާކުރި މަރުކަޒު	ވަޒީފާ އަދާކުރި ސެކްޝަން	ފެށި ތާރީޚް	ވަކިވި ތާރީޚް

3- ވަޒީފާގެ އިތުރުން އައްޔަންކުރެވިގެން ނުވަތަ އެނޫން ވެސް ގޮތަކުން ހޮވިގެން އަދާކުރާ މަސްއޫލިއްޔަތުގެ މަޢުލޫމާތު:

ޔުނިވަރސިޓީގައި މިހާރު އަދާކުރާ:			
މަޤާމުގެ ނަން	މަސްއޫލިއްޔަތު ކުރިއަށްގެންދާ މަސްއޫލިއްޔަތުގެ ބާވަތް	ފެށި ތާރީޚް	ވަކިވި ތާރީޚް

ޔުނިވަރސިޓީއިން ބޭރުގައި ކުރިން އަދާކުރި:			
މަޤާމުގެ ނަން	މަސްއޫލިއްޔަތު ކުރިއަށްގެންދާ މަސްއޫލިއްޔަތުގެ ބާވަތް	ފެށި ތާރީޚް	ވަކިވި ތާރީޚް

4- ޕްރޮފެޝަނަލް ބޮޑީ / މަސައްކަތްތެރިކަމުގެ ޖަމްޢިއްޔާ

ބޮޑީ / މަސައްކަތްތެރިކަމުގެ ޖަމްޢިއްޔާ ޕްރޮގްރާމް	ފުރިހަމަކުރި އަހަރާއި މުއްދަތު	ޕްރޮގްރާމް ހިންގި މަރުކަޒު / ފަރާތް

5- މިހާރު އަދާކުރާ ވަޒީފާގައި ހަވާލުކުރެވިފައިވާ މަސައްކަތާއި އަދާކުރާ ޒިންމާ:

600 ބަހަށްވުރެ ދިގުނުވާގޮތަށް މިހާރު އަދާކުރާ ވަޒީފާގައި ހަވާލުކުރެވިފައިވާ މަސައްކަތްތަކާއި، ޒިންމާތަކާއި، އަދާކުރާ މަސްއޫލިއްޔަތާއި އެހެނިހެން ފަރާތްތަކާއި އޮންނަ ގުޅުމާއި، މަސައްކަތުގެ މާޙައުލާއި، ހިތަ ވަޒީފާގެ ސަރަޙައްދު ކުރާ އަސަރު ބަޔާންކުރަންވާނެއެވެ، މީގެ އިތުރުން ވަޒީފާ ބަޔާން ހިމެނުމަކީ އެދެވިގެންވާކަމެކެވެ.

6- ކޮމްޕިއުޓަރ ޕްރޮގްރާމްތަކުގެ މިންގަނޑުތަކަށް ހުނަރުގައި ބައިވެރި

މި ފޯމު ފުރިހަމަކުރުމުގައި ކޮލަމް 1 ގައި ލިޔެފައި ހުނަރުތަކީ ހިމެނޭ ބާވަތެއްގެ ބާވަތްތަކެވެ. މިގޮތުން ހުނަރުތަކީ ހިމެނޭ ބާވަތް (ސިޓީ/ބިޒްނަސް/އީމެއިލް) ފަދަ ބައިތައް ހުށަހެޅުމުގައި ލިޔުންތަކުގެ ތަކެއްވެ. އަދި ކޮލަމް 02 ގައި ލިޔެފައި ހުނަރާއި މިންގަނޑުތަކަށް ނިސްބަތްވާ ހުރި ސަބަބު ނަންބަރެވެ.
ކޮލަމް 3 ގައި އެ މަސައްކަތަށް ގެއް އިސްތިޢުމާލުގެ ނުވަތަ އެ މަރުކަޒުގެ ފަރާތުގެ ސޮއި ހިމަނަންވާނެއެވެ. އެގޮތުން ހުނަރުގައި ލިޔެފައި ސަބަބު ލިޔެފައިކަމަށް ކަށަވަރުކޮށް ކުރިމަތިލާ ފަރާތުގެ ނަން ހިމަނަންވާނެއެވެ. އަދި އެއީ މި ލިޔުމުގައި ހުށަހަޅާ ކަންކަމާ އެ މަރުކަޒަށް ސާބިތުވާ ބައިވެރިވުމާކަން ހާމަކުރާ ގޮތުގެ ލިޔުމެއް ކަމުގައި ބަލާނެއެވެ. މި ސޮއިއަށް އެ ހުރި ނިސްބަތްވާ މިންގަނޑު ޕްރޮފެޝަނަލް ދަރަޖައެއް ނޫނެވެ.

މިންގަނޑު	(ކޮލަމް 1) ހުނަރުގައި މިންގަނޑުތަކަށް ނިސްބަތްވާ ހުރި	(ކޮލަމް 2) ހުނަރާއި މިންގަނޑުތަކަށް ނިސްބަތްވާ ހުރި ސަބަބު ނަންބަރު	(ކޮލަމް 3) ހުނަރުގައި ލިޔެފައި ސަބަބު ލިޔެފައިކަމަށް މަރުކަޒުގެ / ސެކްޝަންގެ ފަރާތުގެ ސޮއި
1. ޑިޖިޓަލް މަސައްކަތްކުރުން			
• ގޫގުލް ޑްރައިވްގައި މައްސަލަ ހައްލުކުރުން			
• އެހެން މީހުންނާ ޑިޖިޓަލް ނަތީޖާ ޝެއަރކުރުން			
• މަރުކަޒުގެ އެކިއެކި ފޯމެޓްތަކުގެ އެޕްލިކޭޝަން ހެދުން			
2. މުއާމަލާތުކުރުން			
• ލިޔުމުންނާއި އަނގަބަހުން މުއާމަލާތުކުރުމުގެ ހުނަރު			
• އަޑުއަހާއި ދެނެގަތުމުގެ ޤާބިލްކަން			
• އުފެދޭ މައްސަލަތައް ހައްލުކުރުން			

• އެހެން މީހުންނަށް ބޭނުންދިނުން			
3. މަޝްރޫޢުކުރާއިރު ނަފްސާ އެއްގެ ގޮތުގައި ބަރަކާތްތެރިވުން			
• މުޅިޖެހުމާއި، އެމެރިކާއާއެކު އުނގަންނައިދީ ދަސްކޮށްދިނުން			
• ފަންވަރު ކަނޑައަޅުމާއި، ތަނބުދަނޑި ކަނޑައަޅުން			
• ނަފްސާއެއްގެ ގޮތުގައި ބަރަކާތްތެރިވުން			
4 . ކުރިޔަކަށް ތިބޭނެވުންގެ އާއި މަސައްކަތް ބަރުލުކުރުން			
• މަސައްކަތް ދިރުގެތުމާއި، ބަރުލުވެދިން			
• އަދި އިޖްތިމާޢީ ކުރިއެރުމަށް އަތަރުގެ މަސައްކަތް ކުރުން			
5. މައުލޫމާތާއި ހިސާބާއި ތަޖުރިބާ			
• މަސައްކަތަށް ބޭނުންވާ މައުލޫމާތާއި ހިސާބާއި ތަޖުރިބާ ލިބިގަތް ތަރައްޤީކުރުމުން ގެންދިއުން			
• މައުލޫމާތުގެ ފުންމިނާއި ފުޅާމިން			
6. ޢިންސާނީ ގުޅުމާއި ޖަވާބުދާރީވުން			
• ސުޕަވައިޒް ކުރަންޖެހޭ މީހުންނާއި / މީހުންނަށް ވާޒިފާއެކު މަސައްކަތް ކުރުމަށް ފަހަރު			
• އިސްނެގުން			

7- މީގެ އިތުރަށް މިފޯމުގައި ނުހިމެނޭ، ނަމަވެސް ހިއްސާކުރަން ބޭނުންވާ މައުލޫމާތެއް އޮތްނަމަ ހިމަނުއްވާ

250 ބަސްވުރެ ކުރުކޮށް

8- ފޯމު ފުރިހަމަކުރުމުގައި ބޭނުންކުރި ބާވަތް ކޮޅުމުގެ

- ☐ މުވައްޒަފުގެ ކުރިއަރުވަމުންދާ އަދި މަގާމްގެ ކުރިއަރުވަން އެދި ހުށަހަޅައި ފޯމުގެ 9 ކޮޕީ
- ☐ ސެޓްފިކެޓް 6 ގައި ވާ ބައިވެރިވުމާއި މަސްލަހަތު / ސެޓްފިކެޓްގެ ވެރިޔާގެ ސޮއި ހިމެނުމަށް
- ☐ ޕްރޮފައިލް ހިމެނުމަށް (20 ސަފްހާއަށް ވުރެ ދިގުނުވާނެ)

ރެކޯޑުގެ ރިޕޯޓް / ރިޕޯޓުގައި މުވައްޒަފުންނާ ބެހޭ ބައިން ފުރިހަމަކޮށްފައި ކަނޑައަޅާ ކުރުމަކީ ފޯމު ހުށަހަޅައި މުވައްޒަފުގެ ޖަވާބުދާރީވެއެވެ.

9. ސޮއި

މި ފޯމުގައި ދީފައިވާ މައުލޫމާތުތަކަކީ ތެދު މައުލޫމާތުތަކެއްކަމަށާއި، އަދި ބޭނުންވާ މައުލޫމާތާއި، ހުށަހެޅި އަދި ތަޖުރިބާއަކީ އަހަރެންގެ ކިބައިގައި ހުރި ޤާބިލުކަން ކަމަށް އަހަރެން ކަށަވަރުކޮށްދެމެވެ.	
ސޮއި:	ތާރީޚް:

ޗެޕްޓަރ 3

ޕްރޮޖެކްޓް ނުވަތަ މަސައްކަތު ކޯސްވޯކްގެ ހައި ސްޓޭކްސް ލިޔުން ތައްޔާރުކުރުން

ޕްރޮޖެކްޓް ނުވަތަ މަސައްކަތު ކޯސްވޯކްގެ ހައި ސްޓޭކްސް ލިޔުން ތައްޔާރުކުރުމުގައި ބެލޭ މިންގަނޑުތައް މުޅިއެކީ ދަރިވަރުންގެ ކުރިއެރުމަށް ސަމާލުކަން ދޭންޖެހޭ ކަންކަމާއި ގުޅިގެން ދަރިވަރުންނަށް ލަފާދީ އެހީތެރިވުމަށް ޔުނިވަރސިޓީން އަމަލުކުރާ ގޮތްތައް ކަނޑައަޅާފައިވާ ގޮތުގެ މައްޗަށް ބިނާކޮށްގެން ތައްޔާރުކޮށްފައިވާ މިންގަނޑުތަކެއް. އެހެންކަމުން ޔުނިވަރސިޓީގައި ކިޔަވާ ދަރިވަރުން ޕްރޮފެޝަނަލް ކޯޑް އަދި ޔުނިވަރސިޓީގެ ޕްރޮފެޝަނަލް ބޮޑީން ހުރަހާ ތަޢުލީމީ ދަރަޖަތަކުގެ ތެރެއިން ސްޓޭންޑަރޑްތަކަށް ފެތޭގޮތަށް ލިޔުން ތައްޔާރުކުރަން ޖެހެއެވެ. އަދި މިކަންކަމަށް އެއްގޮތްވާ މަސައްކަތްތަކުގެ ޤަވާޢިދުތައް ލިޔުމުގެ ތެރެއިން ދައްކަން ޖެހެއެވެ. މިކަމަށް އޮތޯރިޓީ ޕްރޮޖެކްޓް ނުވަތަ މަސައްކަތު ކޯސްވޯކްގެ ހައި ސްޓޭކްސް ލިޔުންތަކުގެ ތަފާތު ގޮތްގޮތް ކުރިއަށްގެންދެވޭނެއެވެ.

ހައި ސްޓޭކްސް ލިޔުންތަކުގެ މިސާލު

ހައި ސްޓޭކްސް ލިޔުމަކީ ކޮބާ؟

ހައި ސްޓޭކްސް ލިޔުމަކީ ވަރަށް މުހިއްމު ކަމަކަށް ވާތީ ޔުނިވަރސިޓީން އިސްކަންދޭ ލިޔުމެކެވެ. އެ ލިޔުމުގެ ތެރެއިން ޕްރޮފެޝަނަލް އަދި ތަޢުލީމީ ކަންކަން ދަސްކުރާކަން ދައްކަން ޖެހެއެވެ. އަދި މި ލިޔުމަކީ ކިޔަވާ މުއްދަތުގެ ތެރޭގައި ދަރިވަރަކު ހާސިލުކުރާ ކާމިޔާބީގެ މިނެވެ.

ޗެޕްޓަރ 3 ގައި ޕްރޮފެޝަނަލް އަދި ތަޢުލީމީ ދާއިރާތަކުގައި ބޭނުންކުރެވޭ ތަފާތު ލިޔުންތަކުގެ މިސާލުތައް ދީފައިވެއެވެ. ހައި ސްޓޭކްސް ލިޔުންތަކަކީ ދަރިވަރުންގެ ކުރިއެރުމަށް ބޮޑު އަސަރުކުރާ ކަމަކަށް ވާތީ، މިފަދަ ލިޔުންތައް ތައްޔާރުކުރުމުގައި ސަމާލުވާން ޖެހެއެވެ. ޕްރޮޖެކްޓް ނުވަތަ މަސައްކަތު ކޯސްވޯކްގެ ލިޔުންތައް ދަރިވަރުން ތައްޔާރުކުރަން ޖެހޭނެ ގޮތް ބަޔާންކޮށްދީފައިވެއެވެ.

މިވަނީ ތަފާތު ލިޔުންތަކާއި ގުޅޭ މިސާލުތަކެވެ. ލިޔުމުގައި ބޭނުންކުރާ ބަހާއި ގޮތް ވަކިވަކިން ބަޔާންކޮށްފައިވެއެވެ. ސްޓޫޑެންޓުން ލިޔުމުގެ ކުރިން އެ ލިޔުމަކީ ކޮން ބާވަތެއްކަން ދެނެގަންނަން ޖެހެއެވެ. އޭގެ ފަހުން ލިޔުމުގެ ބައިތައް ތަރުތީބުކޮށް، ޕްރޮޖެކްޓް ނުވަތަ މަސައްކަތު ކޯސްވޯކްގެ ތެރެއިން ހޯދާ މަޢުލޫމާތު ބޭނުންކޮށްގެން ލިޔުން ތައްޔާރުކުރެވޭނެއެވެ. އެހެންކަމުން ތަޢުލީމީ ލިޔުމުގެ އުސޫލުތަކަށް ފެތޭގޮތަށް ލިޔުން ކުރިއަށްގެންދިއުމަކީ ދަރިވަރުންގެ ޒިންމާއެކެވެ.

މިސާލު ޕްރޮފެޝަނަލް ލިޔުން / ތަޢުލީމީ ޕްރޮފެޝަނަލް ލިޔުމުގެ ބައެއް / މަސައްކަތާއި ނުވަތަ މަސައްކަތުގެ ބައެއް ކުރިއަށް ކޯސްވޯކް ތައްޔާރުކުރުމުގެ ޕްރޮފެޝަނަލް ލިޔުންތަކުގެ ބަޔާން ބަލައިލުމަށް ބޭނުންކުރެވޭނެއެވެ. އަދި އެއާއި ގުޅޭ ތަޢުލީމީ ލިޔުން ބެލުމަށް ބޭނުންކުރެވޭނެއެވެ. މިސާލު ތަޢުލީމީ ލިޔުމުގެ / މަސައްކަތުގެ ސަރަޙައްދު ޔުނިވަރސިޓީ / ރިޕޯޓު / ސްޓޭކްހޯލްޑަރ ކޮމިޓީ ދަރިވަރުން ބޭނުންކުރަންވާނެއެވެ. ތަފާތު ޕްރޮފެޝަނަލް ލިޔުންތަކުގެ ތެރެއިން ތަޢުލީމީ ލިޔުމުގެ ގޮތްތައް ބަލައި ބައެއް ބައިތައް ދެނެގަންނަންވާނެއެވެ.

މިބައިގައި ބަޔާންކޮށްފައިވާ ޕްރޮޖެކްޓް ނުވަތަ މަސައްކަތު ކޯސްވޯކްގެ ހައި ސްޓޭކްސް ލިޔުންތަކުގެ 02 ވަނަ ޗެޕްޓަރގައި މިންގަނޑުތަކާ ސްޓޭންޑަރޑް ހައި އަދި ތަފާތު ހައި ސްޓޭކްސް ޑޮކިއުމަންޓް ތައްޔާރުކުރަންވާނެއެވެ.

ހައި ސްޓޭކްސް:

ހައިސްކޫލް ކޮބާ؟

ހައި ސްޓޭކްސް ލިޔުމަކީ ދަރިވަރުންގެ ކުރިއެރުމަށް ބޮޑު އަސަރުކުރާ ލިޔުމެކެވެ. މިއީ ޕްރޮފެޝަނަލް އަދި ތަޢުލީމީ ދާއިރާގެ ތެރެއިން ހޯދާ ނަތީޖާއެކެވެ.

މިސާލަކަށް ޕްރޮޖެކްޓް ނުވަތަ މަސައްކަތު ކޯސްވޯކްގެ ލިޔުމުގެ ބައިތައް ދަރިވަރުން ތައްޔާރުކުރަން ޖެހޭނެ ގޮތް ބަޔާންކޮށްދީފައިވެއެވެ. ޔުނިވަރސިޓީގެ ތަޢުލީމީ ލިޔުމުގެ އުސޫލުތަކަށް ފެތޭގޮތަށް ލިޔުން ތައްޔާރުކުރުމަކީ ދަރިވަރުންގެ ޒިންމާއެކެވެ. ޕްރޮފެޝަނަލް ލިޔުމުގެ ތެރެއިން ތަޢުލީމީ ލިޔުމުގެ ބައިތައް ދެނެގަނެ ދަރިވަރުން ހައި ސްޓޭކްސް ލިޔުން ތައްޔާރުކުރަންވާނެއެވެ. މިގޮތުން ޕްރޮޖެކްޓް ނުވަތަ މަސައްކަތު ކޯސްވޯކްގެ ތެރެއިން ހޯދާ މަޢުލޫމާތު ބޭނުންކޮށްގެން ލިޔުން ތައްޔާރުކުރުމަކީ ހައި ސްޓޭކްސް ލިޔުމެކެވެ.

ބައެއް ޕްރޮޖެކްޓުގައި މިފަދަ ލިޔުންތައް ހިނގައިދާނެއެވެ. އެހެން މިފަދަ ލިޔުންތައްދުރުސްކޮށްވެސް މަސައްކަތްކުރާ ހިސާބުގައި އޯވަރލެޕްވެއެވެ. މިފަދަ ޕްރޮޖެކްޓުގައި އެޑިވައިޒަރުންގެ / ސުޕަރވައިޒަރުންގެ ވެރިޔާގެ ލިޔުމެއް އުފެއްދުމާއި ކޮންކޮން ބާރުނަން ހާލަތުގައި ދުރުކޮށްފަދަވާ ކުރިއަށް ކަމެވެ. އަދި ބައެއް ފަހަރު މިފަދަ މަސައްކަތްތަކުގައި ބައިވެރިވުމުން ހަރުދަނާ ލިޔުން ނުލިބޭ ބައިވެރިވާ ކަމުގެ ލިޔުން ފަދަ އެއްބަސްވުމެއް ހިފެހެއްޓޭނެއެވެ. މިގޮތުން އެއްކަމަކު އެންމެހައި ލިޔުންތަކެއް ރެކޯޑުކުރެވޭ ގޮތަށް، ހަވާލާ، ސަފްހާ ނަންބަރު ޖަހައި ހުރިހާ ކަންކަމެއް ކުރަންޖެހޭނެ ކަމެވެ.

ޕްރޮޖެކްޓްތަކުގައި ހިމެނޭ ކޮންސަލްޓެންސީގެ ލިޔުންތަކަކީ؟

ޕްރޮޖެކްޓްތަކުގައި ހިމެނޭ ކޮންސަލްޓެންސީގެ އެހެން ފަރާތްތަކުން ހުށަހަޅާ ލިޔުންތަކާއި ޑިޒައިން ކޮންސަލްޓެންސީ ރިޕޯޓް ލިޔެކިޔުންތަކާއި އަދި ކޮމިއުނިކޭޝަން އެކި ބައިތަކުގެ މައުލޫމާތު ހިމެނޭ އެއް ސަފްހާގައި ލިޔުން މިޕްރޮޖެކްޓްތަކުގެ ހިމެނޭ ކަމުގެ ތަފާސް ހިސާބު ހިމެނެއެވެ. މިގޮތުން ހިމެނޭ ބައެއް ލިޔުންތައް ތިރީގައި މިވަނީއެވެ.

- ކޮންކޮން އެންމެހައި ޑޮކިއުމެންޓް ފޯމާ ސިޓީ، މެމޯ، އީމެއިލް ފަދަ ތަކެތި
- ބަޖެޓްސް / ޑިޒައިން
- ޖަލްސާ ތަކުން އަންގާފައިވާ ލިޔުން، ރެކޯޑިންގ، ޕްރެޒެންޓޭޝަން ފަދަ ލިޔުން
- ކޮންކޮން ކޮމިޓީ ރިޕޯޓް ފޮނުވޭ ތިޔައިވާ ލިޔުން
- ހަސްރަތު / ބައިވެރިވި ކަމުގެ ލިޔުން
- ރޯލް / ނުވަތަ އެކަމަކަށް ހަވާލު އެހެނިހެން ދަތިތަކެއް

މިލިޔުންތަކެއް ހުރިހާ ބައިވަރު އެކަމަށް މުއްދަތު ކަމަށް މިލިޔުންތަކާ މަސީގައި ބައްލަވާކަމުގައިވާ ކޮންމެހެން ޕްރޮޖެކްޓް ހުށަހަޅާ މެދުވެރިވާ ކަމުގައި ޕްރޮޖެކްޓް ހުށަހެޅުމަކީ އެއްވެސް ދަތިކުރުވާ ޕްރޮޖެކްޓް ސަޕޯޓް ކުރާފަރާތް ލިޔުންތަކަށް ފަހަރެއް. މިގޮތުން އަދުލުއިންސާފުގެ ބައިވެރިވުން އެކަމުގައި ޤާނޫނީ ހައިސިއްޔަތުން ސަޕޯޓްކުރުމާ ބެހޭ ގޮތުން ލިޔުންތަކާ ގުޅިގެން ވެސް ކަމެވެ.

މިފަދަ ލިޔުންތައް ހުރިހާ ފަރާތަކަށް އެހެން ހިސާބުތަކުގެ މަސައްކަތް ބައިވެރިވާ ފަރާތްތައް ދެނެގަނެ ހުރިހާ ކަމެއް އޮޑިޓްކުރެވޭ ކަމެވެ. އަދި އެކަމުގައި ކުރެވޭ ލިޔުމުގެ ކޮޕީ ކޮންމެ ފަރާތެއް ހިފެހެއްޓުމަށް އިޖުރާއަތު ލިޔުމުގެ ރެކޯޑްތައް ހިފެހެއްޓުމަށްވެ. އަދި އިދާރީ ބައިތަކުގައި ސިއްރު ހިފެހެއްޓުމަށް ޚާއްސަ މަޢުލޫމާތު ހިމެނޭ ނުވަތަ އެކަން ބޭނުންކުރެވޭ ގޮތަށް ހަދަންޖެހެއެވެ.

UC 545	ދިވެހިރާއްޖޭގެ ޓްރައިބިއުނަލްތަކާއި ޝަރުޢީ ކޯޓުތަކަށް ހުށަހަޅާ މައްސަލަތަކުގައި ޔުނިވަރސިޓީގެ ފަރާތުން ވަކާލާތުކުރާނެ ވަކީލުން ކަނޑައެޅުމުގެ ޤަރާރު ފާސްކުރުން.

ފާސްކުރެވުނު ތާރީޚު: 19 ޖޫން 2019 | ޖަލްސާ: 260

ދިވެހިރާއްޖޭގެ ޤައުމީ ޔުނިވަރސިޓީގެ ފަރާތުން ދިވެހިރާއްޖޭގެ ޓްރައިބިއުނަލްތަކާއި ޝަރުޢީ ކޯޓުތަކަށް ހުށަހަޅާ މައްސަލަތަކުގައާއި ދިވެހިރާއްޖޭގެ ޤައުމީ ޔުނިވަރސިޓީއަށް ދައުވާކުރާ ގޮތަށް ދިވެހިރާއްޖޭގެ ޓްރައިބިއުނަލްތަކާއި ޝަރުޢީ ކޯޓުތަކަށް ހުށަހަޅާ މައްސަލަތަކުގައާއި، ދިވެހިރާއްޖޭގެ ޤައުމީ ޔުނިވަރސިޓީގެ މަސްލަހަތު ހިމާޔަތް ކަންކަމުގައި ދިވެހިރާއްޖޭގެ ޤައުމީ ޔުނިވަރސިޓީގެ ބަދަލުގައި މަސްލަހަތު ހިމާޔަތްކޮށް ދިފާޢުކުރުމުގެ ގޮތުން ވަކާލާތުކުރުމަށް ކަނޑައަޅާ ކަންކަން ކުރުމަށް މިއަދުން ފެށިގެން 2020 ސެޕްޓެމްބަރ 9 ވަނަ ދުވަހާ ހަމައަށް ވަލީދު ޗެމްބަރސް އެލް.އެލް.ޕީ (ރަޖިސްޓްރީ ނަންބަރު P-0008/2014) ކަމުގައި ކަނޑައަޅައި ޤަރާރު ފާސްކުރެވުނެވެ.

UC 546	ޔުނިވަރސިޓީގެ އިދާރީ އޮނިގަނޑު މުރާޖަޢާކުރުން.

ފާސްކުރެވުނު ތާރީޚު: 19 ޖޫން 2019 | ޖަލްސާ: 260

ޔުނިވަރސިޓީގެ އިދާރީ އޮނިގަނޑު ހުށަހަޅާފައިވާ ގޮތަށް ފާސްކުރެވުނެވެ.

The Maldives National University
Orgnisation Chart 2019

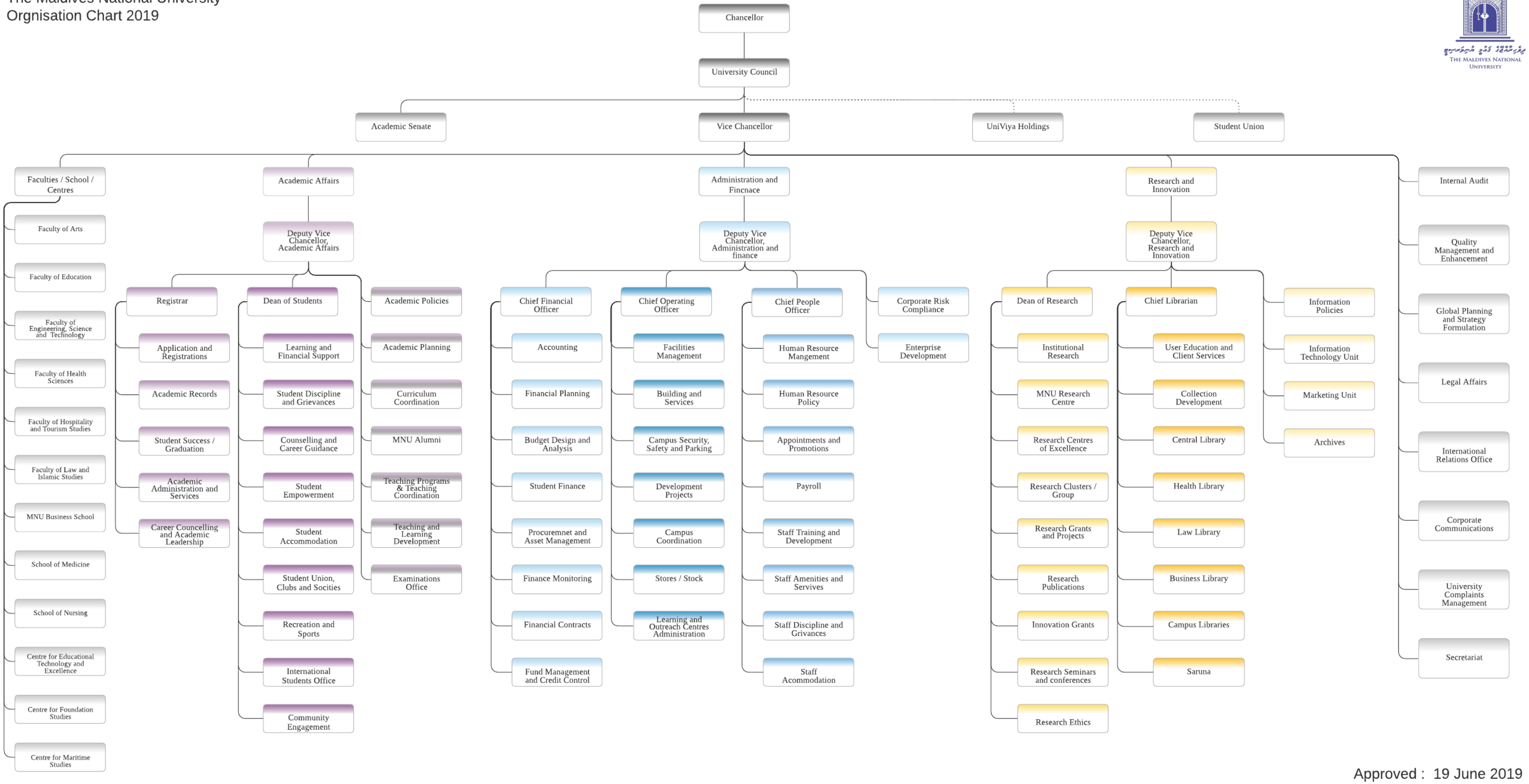

Approved : 19 June 2019

Letter of intent between Lund University, SASNET (LU)
And
The Maldives National University (MNU)

With the object of promoting cooperation between LU (SASNET) and MNU, the Parties agree as follows:

Article 1. Responsibilities of MNU
Every academic year, MNU may host students, (BA, MA, PhD) or faculty members from Lund University. **The cost of this includes accommodation and a space for the LU student/faculty member and LU will pay this amount .**

- MNU will accept the Candidates selected by LU if mutually acceptable academic and/or professional qualifications and standards are met. However, the MNU will make the final decision on the admission of nominated Candidates.
- Faculty members and BA, MA, PhD students from LU will engage in the institution's activities, and will also be able to give guest lectures or seminars.
- The students and Faculty members will get access to internet, and MNU will also guide them and help them with such things as finding interpreters and relevant organizations for their research.
- MNU will have the opportunity to comment on any ethical issues.

Article 2. Responsibilities of LU
- LU will provide MNU in advance with a description of the planned research or study program.
- LU will screen and select candidates in accordance with its applicable rules and regulations. The candidates should be selected without regard to race, national or ethnic origin, religion, age, sexual orientation, gender, marital status or disability.
- All LU research projects will have gone through LU's ethical review process.

Article 3. Fees and Expenses
The parties agree that no tuition fees will be levied on the students by the host institution. Students will continue to pay tuition fees at their home university according to applicable regulations. All other expenses incurred will remain the personal responsibility of each student/ faculty member. However, LU will pay for office space and room at MNU. If no students or researchers come to MNU, there will be no charge for office space/room.

Article 4. Rules and regulations
The Candidates will be subject to the laws and regulations of the country and the Institute where the Candidates is under direct supervision. This includes, without limitation, such matters as health and safety, discipline and electronic resources regulations.

Article 5. Contact Persons
LU
Name: Andreas Johansson
Title: Director
Unit: The Swedish South Asia Studies Network at Lund University (SASNET)
Tel: +46 70 40 36 500
Email: Andreas.johansson@sasnet.lu.se
Postal address, SASNET, Lund University, Box 117, 221 00, Lund, Sweden

The Maldives National University
Name: Ali Fawaz Shareef
Title: Vice Chancellor
Tel: +960 3345 127
Email: a.f.shareef@mnu.edu.mv
Postal address: Radhdhebai Hingun, Machchangolhi, Male', 20372, Maldives

Article 6. Use of Logos and Trademarks
Nothing in this Agreement shall be construed as conferring rights to use in advertising, publicity or otherwise the name of the parties or any of their logos, trademarks or similar without prior written approval.

Article 7. Liability
Each party shall be independently liable for any loss, damage or injury to third parties resulting from the performance of the said party's obligations by it or on its behalf under this Agreement. A party shall not be responsible to the other party for any punitive or special damages, indirect or consequential loss or damages or similar, such as, but not limited to, loss of profit, loss of revenue or loss of contracts, unless caused by gross negligence or a willful act.

Article 8. Confidentiality
The Institutions agree that personally identifiable information such as social security numbers, education records of the students and research findings shall be maintained in a confidential manner and shall not be released except to school officials with a legitimate educational interest or as allowable by applicable law.

A. The parties are responsible for compliance with their own national legislation regarding the processing and transferring of personal data by or on behalf of each Party for the purposes of administering and delivering, monitoring and evaluating the results and feedback on student performance or research findings. LU will comply with the GDPR (General Data Protection Regulation Act) and complementary relevant national legislation.

B. Effective May 2018, the parties will be responsible for ensuring that a suitable agreement exists between them and faculty members/students that legitimizes the transfer of personal data between both parties, for the purposes set out within this agreement. Such agreements or consents shall legitimize the transfer of personal data for these purposes outside the European Economic Area ("the EEA"). Each party shall (i) take appropriate technical and organizational security measures to prevent unauthorized or unlawful processing of those personal data and to prevent accidental or unlawful loss, alteration or destruction of, or damage or access to the same; and (ii) not transfer any such data to any entity that is not subject to this agreement, without first having notified the other party in writing.

   Where a Party is required to disclose information in order to comply with law, for LU (Freedom of the Press Act and Public Access to Information and Secrecy Act) the Party will not require the consent of the other Party to do so as it is required by law to adhere to that legislation notwithstanding clause A.

Article 9. Term, Termination
This Agreement shall become effective on the latest date signed below and shall remain in effect for a period of three years from that date. The Agreement may be terminated by either contracting party by giving at least three (3) months' written notice. However, any exchange in progress will continue until completed.

Article 10. Dispute Settlement
Any dispute, controversy or claim arising out of or in connection with this Agreement, or the breach, termination or invalidity thereof, will promptly be addressed in negotiations between program directors or other designated representatives.

This Agreement is made in two original copies, each party receiving one duly signed copy thereof.

SASNET	**The Maldives National University**
Place……………………….	Place: ……………………….
Date………………………….	Date: ……………………….
Sign………………………….	Sign………………………….

AS 431 ސްކޫލް އޮފް ނަރސިންގެ އެޑްވައިޒަރީ ކޮމިޓީއަށް ގެނެވުނު ބަދަލާ ހުށަހެޅުން.

ފާސްކުރެވުނު ތާރީޚު: 16 ޖޫން 2019 | ޖަލްސާ: 191

ސްކޫލް އޮފް ނަރސިންގެ އެޑްވައިޒަރީ ކޮމިޓީއަށް، ފެކަލްޓީ/ސެންޓަރުން ކުރާ މަސައްކަތާގުޅޭ ކޯސްތައް ހިންގާ ފަރާތްތަކުގެ ތެރެއިން ޑރ. އިބްރާހީމް މަޙްލޫފް (ކޯ-ޑިނޭޓަރ / ކޮންސަލްޓަންޓް ސްޓޭފް ނާރސް އޮފް ހޮސްޕިޓަލް) ގެ ބަދަލުގައި ޑރ. އަސިލާ ޖަލީލް (ޕްރެސިޑެންޓް / ބަދަލު ހަމަޖެއްސުމަށް ހޮސްޕިޓަލް ސަރވިސަސް) އަދި އަލްފާޟިލާ ހުސްނާ އިބްރާހީމް (ޑެޕިއުޓީ ޑިރެކްޓަރ / އިންދިރާ ގާންދީ މެމޯރިއަލް ހޮސްޕިޓަލް) ގެ ބަދަލުގައި އަލްފާޟިލާ ޝަމްޝާ ޢަލީ (ޑިރެކްޓަރ އޮފް ނަރސިންގ / އިންދިރާ ގާންދީ މެމޯރިއަލް ހޮސްޕިޓަލް) ހަމަޖެއްސުން އެޑްވައިޒަރީ ކޮމިޓީއަށް އަންނަ ބަދަލު އަންނަނިވި ގޮތަށް ފާސްކުރުމަށް އެސެމްބްލީ ސެޝަނުން ނިންމައިފި.

ނަން	މަޤާމު	އޮފީސް
ފެކަލްޓީ އޮފް ނާރސިންގގެ ޑީން		
އަލްފާޟިލާ އާސިޔާ އިބްރާހީމް	ޑީން	ސްކޫލް އޮފް ނަރސިންގ
ފެކަލްޓީ/ސެންޓަރުން ކުރާ މަސައްކަތާގުޅޭ ކޯސްތައް ހިންގާ ފަރާތްތަކުގެ 2 މެންބަރުން		
އަލްފާޟިލާ ސަޢީދާ ތައުފީޤު	ޑިރެކްޓަރ އޮފް ކޮލިޖް ކޯޑިނޭޓަރ	ހުޅުމާލެ ހޮސްޕިޓަލް
އަލްފާޟިލާ ހުސްނާ އިބްރާހީމް	ޑެޕިއުޓީ ޑިރެކްޓަރ އޮފް ނަރސިންގ	އިންދިރާ ގާންދީ މެމޯރިއަލް ހޮސްޕިޓަލް
ދަރިވަރުންނަށް ވަޒީފާދޭ ފަރާތްތަކުގެ 3 މެމްބަރުން		
އަލްފާޟިލާ ރަޝީދާ އިބްރާހީމް	އެސިސްޓަންޓް ޑިރެކްޓަރ	މިނިސްޓްރީ އޮފް ހެލްތު
އަލްފާޟިލާ ނަޖީބާ ނަޖީބް	އެސިސްޓަންޓް ޑިރެކްޓަރ އޮފް ނަރސިންގ	ޓްރީ ޓޮޕް ހޮސްޕިޓަލް
އަލްފާޟިލާ ޝަމްޝާ ޢަލީ	ޑިރެކްޓަރ އޮފް ނަރސިންގ	އިންދިރާ ގާންދީ މެމޯރިއަލް ހޮސްޕިޓަލް
ފެކަލްޓީ/ސެންޓަރު ގުޅޭ މަސައްކަތާ ބެހޭ ޖަމްޢިއްޔާތަކުގެ ތަމްސީލުކުރާ 1 މެންބަރު		
ޑރ. އަސިލާ ޖަލީލް	ޕްރެސިޑެންޓް	ބަދަލު ހަމަޖެއްސުމަށް ހޮސްޕިޓަލް ސަރވިސަސް
ފެކަލްޓީ/ސެންޓަރުގެ ދާއިރާއާ ކުރިން ވަކިވެފައިވާ ހުނަރުވެރިންގެ 1 މެންބަރު		
ޑރ. އަޙްމަދު ޝިޔާން	ކޮންސަލްޓަންޓް އިން އޮބްސްޓެޓްރިކްސް	އިންދިރާ ގާންދީ މެމޯރިއަލް ހޮސްޕިޓަލް
ފެކަލްޓީ/ސެންޓަރުގެ އެކި ދާއިރާތަކުން ހިމެނޭ 4 މެންބަރު		
އަލްފާޟިލާ ހަމީދާ އިބްރާހީމް	ސީނިއަރ ލެކްޗަރަރ	ސްކޫލް އޮފް ނަރސިންގ
އަލްފާޟިލާ ޖީނާ ޢަބްދުލް ޣަފޫރު	ލެކްޗަރަރ	ސްކޫލް އޮފް ނަރސިންގ
އަލްފާޟިލާ އާމިނަތު ރަޝީދާ	ލެކްޗަރަރ	ސްކޫލް އޮފް ނަރސިންގ
އަލްފާޟިލާ ސަލްމާ ހަސަން	ލެކްޗަރަރ	ސްކޫލް އޮފް ނަރސިންގ

AS 432 ޤައުމީ ޔުނިވަރސިޓީގައި ބެލެންސް ޝީޓުގައި މުދާތަކުގެ ރިކޮގްނައިޒްކުރުން ކެޕިޓަލައިޒޭޝަން ތްރެޝްހޯލްޑްގެ ޕޮލިސީ ފާސް ކުރުން.

ފާސްކުރެވުނު ތާރީޚު: 23 ޖޫން 2019 | ޖަލްސާ: 192

ޤައުމީ ޔުނިވަރސިޓީގެ ބެލެންސް ޝީޓުގައި މުދާތަކުގެ ރިކޮގްނައިޒްކުރުން ކެޕިޓަލައިޒޭޝަން ތްރެޝްހޯލްޑްގެ ޕޮލިސީ އަންނަނިވި އިސްލާހުތަކާއެކު އެ ޕޮލިސީ ފާސްކުރުމަށް ނިންމައިފި.

- އިމްތިޙާ ކުރެވޭއެ އިސްލާހުކުރުން.
- ބައްދަލުވު ގައި ލިޔުއްވާ މި ޖުމްލަ " މިޒަމާން މާއްދާތަކުގެ ކިޔަވައިދޭއިރު ހުރި ފުރުޞަތުތަކުގައި ބަލާފައި އެކިގޮތްގޮތަށް މާއްދާތަކުގެ ކިޔުވުން ތަފާތުކުރުވިފައިވާގެން ހިންގަކަށްވަނީ ފަހަރަކު ކުރުވިފައެވެ. " އުނިކުރުން.
- ބުނެވުނު ގޮތުގައި މާއްދާތައް ކިޔަވައިދިނުމާއި ކޯސްތަކުގެ ތަފާތުކުރުވުމުގެ ނަތީޖާގެތަކުގެ އަނބުރާ ޒުވާނުން އިސްތިޢާ ކުރުން

" 6- މި އުސޫލު ގައި ބަޔާންކޮށްފައިވާ ގޮތަށް ފުރަތަމަ އިތުރު ގޮތަކަށް ބެލުމަކަށް މޯޑު މާއްދާތަކުގެ ކޯސްތަކުގެ ތަފާތު ކުރަން ޖެހިއްޖެނަމަ އެކަމުގެ ހުއްދަ އެކަޑެމިކް ސެނެޓުން ހޯދުން

ދިވެހިރާއްޖޭގެ ޤައުމީ ޔުނިވަރސިޓީގެ ބެލުމުގެ މޯޑުގައި މާއްދާތައް ކިޔަވައިދިނުމާއި ކޯސްތަކުގެ ތަފާތު ކުރަންޖެހޭ އުސޫލު

ތަޢާރަފު

ޔުނިވަރސިޓީގައި ކޯސްތައް ފުރިހަމަކުރުވުމަށް ހިންގާއިރު ވަރަށް ގިނަ މާއްދާތައް މިހާރު ބެލުމުގެ މޯޑުގައި ކިޔަވައިދެއެވެ. މި މޯޑުގައި ކިޔަވައިދޭއިރު މާއްދާގެ ބައެއް ކޯސްތައް ހިނގަނީ ކިޔަވައިދީ މުދައްރިސް ދަރިވަރުންގެ ކުރިމަތީގައި ހުރެގެންނެވެ. އަދި ދެންހުރި ކޯސްތައް އޮންލައިން ވަސީލަތްތައް ބޭނުންކޮށްގެންނެވެ. އަދި މި މޯޑުގައި ހިންގާ ހުރިހާ މާއްދާތަކެއްވެސް އެއް އުސޫލަކަށް ފެއްތައިގެން ކުރިއަށް ގެންދިއުމަކީ ދަރިވަރުންނާއި ދަރިވަރުންގެ ކުރިމަތީގައި ކިޔަވައިދިނުމަށްވެސް އެކުލަވާލެވިފައިވާ އުސޫލަކަށް ގެންގުޅުމެވެ.

މަޤްސަދު

މިއުސޫލުގެ މަޤްސަދަކީ ބެލުމުގެ މޯޑުގައި ހިންގާ ހުރިހާ މާއްދާތަކެއްވެސް އެއް އުސޫލަކުން ހިންގުމެވެ.

ބެލުމުގެ މޯޑުގައި މާއްދާތައް ކިޔަވައިދިނުމާއި ކޯސްތަކުގެ ތަފާތުކުރުމާއިބެހޭ

1. މާދި ޖުމްލަ ކިޔަވައިދޭންޖެހޭ ގަޑީގެ މަދުވެގެން ދުވަހުގެ އެއްބައި ގަޑިއިރު މުދައްރިސް ދަރިވަރުންގެ ކުރިމަތީގައި ހުރެގެން ނަގާ ގޮތަށް ހަމަޖެހިފައިވުން
2. މުދައްރިސް ދަރިވަރުންގެ ކުރިމަތީގައި ހުރެގެން ނަގާ ގަޑިތައް ޓާމެއްގައި 4 (ހަތަރު) ފަހަރު ނަގާގޮތަށް ރާވާން (ޓާމެއްގައި ކޯސްގެ މާއްދާއެއްވެސް 4 ބްލޮކަށް ކިޔަވައިދިނުން)
3. ހަފްތާ ބްލޮކް ތާވަލު ކުރާއިރު ބްލޮކެއްގެ ދުވަސްވަރުންނަށް ވާނީވެ
   - 3.1. ފުރަތަމަ ބްލޮކް ފުރަތަމަ ޓާމް ހަފްތާ ބޭރުގައި ތާވަލުކުރުން
   - 3.2. ދެވަނަ ބްލޮކް ހަތަރުވަނަ ހަފްތާ އާއި ފަސްވަނަ ހަފްތާ އާ ދެމެދު ތާވަލުކުރުން
   - 3.3. ތިންވަނަ ބްލޮކް ހަތްވަނަ ހަފްތާ އާއި ނުވަވަނަ ހަފްތާ އާ ދެމެދު ތާވަލުކުރުން
   - 3.4. ހަތަރުވަނަ ބްލޮކް ދިހަވަނަ ހަފްތާ އާއި ބާރަވަނަ ހަފްތާ އާ ދެމެދު ތާވަލުކުރުން
   - 3.5. އެއްވެސް ބްލޮކެއް ބާރަވަނަ ހަފްތާއަށްވުރެ ފަހުން ތާވަލު ނުކުރުން
4. ކޮންމެ ދެ ބްލޮކެއްގެ ދެމެދުގައި މަދުވެގެން 2 ހަފްތާ ހުސްކޮށް

5. ބުޖެޓުގެ ޓިއުޓޯރިއަލް ކޮންމެ ހަފްތާއަކު އޮންލައިންކޮށް ކުރާނެ މަސައްކަތް ދަރިވަރުންނާ ހަވާލުކުރުން. އަދި މި ހަރަކާތްތަކުގެ ފީޑްބެކް ގަވައިދުން ދަރިވަރުންނަށް ލިބޭނެގޮތަށް ތާވަލުކުރުން

6. މި އުސޫލުގައި ބަޔާންކޮށްފައިވާ ގޮތުގައި ފިޔަވައި އިތުރު ގޮތަކަށް ބެލެންޖެހޭ ކަމެއް މައްސަލަތަކުގެ ކޯސްއަށް ތާވަލު ކުރަން ޖެހިއްޖެނަމަ އެކަމުގެ ހުއްދަ އެކަޑެމިކް ސެނެޓުން ހޯދުން

އަމަލު ކުރަން ފަށާ ތާރީޚު: 1 ޖުލައި 2019

ފާސްކުރެވުނު ތާރީޚު: 23 ޖޫން 2019

AS 433 ފެކަލްޓީ އޮފް އާޓްސްގެ "ބެޗްލަރ އޮފް އާޓްސް އިން ގަވަރނަންސް އެންޑް ޑިވެލޮޕްމަންޓް" ކޯހާއި "ޑިޕްލޮމާ އިން ގަވަރނަންސް އެންޑް ޑިވެލޮޕްމަންޓް" ކޯސް އެކްރެޑިޓްކުރުމުގެ ހުއްދަ ދިނުން.

ފާސްކުރެވުނު ތާރީޚު: 30 ޖޫން 2019 | ޖަލްސާ: 193

ފެކަލްޓީ އޮފް އާޓްސްއިން އެކްރެޑިޓްކުރުމުގެ ހުއްދައަށްއެދި ހުށަހަޅާފައިވާ "ބެޗްލަރ އޮފް އާޓްސް އިން ގަވަރނަންސް އެންޑް ޑިވެލޮޕްމަންޓް" ކޯހާއި "ޑިޕްލޮމާ އިން ގަވަރނަންސް އެންޑް ޑިވެލޮޕްމަންޓް" ކޯސް އެކްރެޑިޓްކުރުމުގެ ހުއްދަ ދިނުމުގެ ކުރިން މި ދެ ކޯސް ނިސްބަތްވާ ފެކަލްޓީއެއް ކަނޑައަޅުމަށް އެކަޑެމިކް ސެނެޓުން ނިންމީއެވެ. އަދި އެމް.އެން.ޔޫ ބިޒްނަސް ސްކޫލާއި ފެކަލްޓީ އޮފް އާޓްސްގެ ދެމެދުން ބަލަހައްޓަން މި ދެ ކޯސް ނިސްބަތްވާ ފެކަލްޓީއެއް ކަނޑައަޅުމަށް 5 މެންބަރުންގެ ކޮމިޓީއެއް އެކުލަވާލުމަށް އެކަޑެމިކް ސެނެޓުން ނިންމީއެވެ. މި ކޮމިޓީގައި ހިމެނޭ ބިޒްނަސް ސްކޫލްގެ ޑީން އަލްފާޟިލް އަބްދުއްރަޙްމާން މުބާރިކް، ފެކަލްޓީ އޮފް އާޓްސްގެ ޑީން އަލްފާޟިލާ އާސިމާ އަބްދުއްސައްތާރު، ރަޖިސްޓްރާރ ޑރ. ސަޢުދުﷲ ޙަބީބު، ޗީފް ފައިނޭންޝަލް އޮފިސަރ ހުސައިން ޙަމީދު އަދި ފެކަލްޓީ އޮފް އެންޖިނިއަރިންގ، ސައިންސް އެންޑް ޓެކްނޮލޮޖީގެ ފެކަލްޓީގެ ޑީން އަލްފާޟިލާ ފާޠިމަތު ޝާހިދާ ކަމަށް އެކަޑެމިކް ސެނެޓުގެ ވޯޓަކުން ކަނޑައެޅީއެވެ.

AS 434 އެމް.އެން.ޔޫ ބިޒްނަސް ސްކޫލްގެ "އެޑްވާންސްޑް ޑިޕްލޮމާ އިން އެކައުންޓިންގ އެންޑް ފައިނޭންސް" ކޯސް އެކްރެޑިޓްކުރުމުގެ ހުއްދަ ދިނުން.

ފާސްކުރެވުނު ތާރީޚު: 30 ޖޫން 2019 | ޖަލްސާ: 193

އެމް.އެން.ޔޫ ބިޒްނަސް ސްކޫލްގެ "އެޑްވާންސްޑް ޑިޕްލޮމާ އިން އެކައުންޓިންގ އެންޑް ފައިނޭންސް" ކޯސް އެކްރެޑިޓްކުރުމުގެ ހުއްދަ ދިނުން އެކަޑެމިކް ސެނެޓުން ނިންމީއެވެ.

AS 435 ފެކަލްޓީ އޮފް އެޑިއުކޭޝަންގެ އެޑްވައިޒަރީ ކޮމިޓީ އެކުލަވާލުމުގެ ހުއްދަދިނުން.

ފާސްކުރެވުނު ތާރީޚު: 30 ޖޫން 2019 | ޖަލްސާ: 193

ފެކަލްޓީ އޮފް އެޑިއުކޭޝަންގެ އެޑްވައިޒަރީ ކޮމިޓީ އަންނަނިވި ގޮތަށް އެކުލަވާލުމުގެ ހުއްދަ ދިނުމަށް އެކެޑެމިކް ސެނެޓުން ނިންމިއެވެ.

ނަން	މަޤާމު	އޮފީސް
ފެކަލްޓީގެ ޑީން		
އަލްފާޟިލާ މަރިޔަމް ފިޒާނާ ރަޝީދު	ޑީން	ފެކަލްޓީ އޮފް އެޑިއުކޭޝަން
ފެކަލްޓީ/ސެންޓަރުން ކުރާ މަސައްކަތްތަކާ ގުޅޭ ކަންތައްތައް ހިންގާ ފަރާތްތަކުގެ 2 މެންބަރުން		
ޑރ. އަބްދުﷲ ރަޝީދު	ސްޓޭޓް މިނިސްޓަރ	މިނިސްޓްރީ އޮފް އެޑިއުކޭޝަން
ޑރ. އަބްދުއްރަޙީމް ޙަސަން	ޑިރެކްޓަރ ޖެނެރަލް	މިނިސްޓްރީ އޮފް ހަޔަރ އެޑިއުކޭޝަން
ދަރިވަރުންނަށް ވަޒީފާދޭ ފަރާތްތަކުގެ 3 މެންބަރުން		
އަލްފާޟިލާ އާމިނަތު ސަފްރާ	ޕްރިންސިޕަލް	ސީ.އެޗް.އެސް.އީ
އަލްފާޟިލާ އާމިނަތު ބާތިރާ	ޕްރިންސިޕަލް	މަޖީދިއްޔާ ސްކޫލް
އަލްފާޟިލް ޝުޖާ ސަލީމް	ޕްރިންސިޕަލް	އިމާދުއްދީން އިންޓަރނޭޝަނަލް ސްކޫލް
ފެކަލްޓީ/ސެންޓަރާ ގުޅޭ މަސައްކަތްތަކާބެހޭ ޖަމްޢިއްޔާތަކުން ތަމްސީލުކުރާ 1 މެންބަރު		
އަލްފާޟިލާ މަޖީނާ ޖަމީލާ	ޕްރެޒިޑެންޓް ސްޕެޝަލިސްޓް	ދިރިސްކޫލް
ފެކަލްޓީ/ސެންޓަރުގެ ދާއިރާއަކުން ހާއްސަ ހުނަރުވެރިކަމެއް ލިބިފައިވާ 1 މެންބަރު		
އަލްފާޟިލާ ނިއުމަތު ޝަފީޤާ	އާލީ ތަޢުލީމުގެ އެކްސްޕާރޓް	
ފެކަލްޓީ/ސެންޓަރުގެ ދާއިރާތަކުން ހިމެނޭ ގޮތަށް 4 މެންބަރުން		
ޑރ. ޙައްވާ ނިޝާ އަލީ	އެސިސްޓަންޓް ޕްރޮފެސަރ	ޑިޕާޓްމަންޓް އޮފް އެޑިއުކޭޝަނަލް ސްޓަޑީޒް
އަލްފާޟިލާ ވަދީއާ ތައުމީދު	ލެކްޗަރަރ	ޑިޕާޓްމަންޓް އޮފް މެތެމެޓިކްސް އެންޑް ސައިންސް އެޑިއުކޭޝަން
އަލްފާޟިލާ އާމިނަތު ސުއާދު	ލެކްޗަރަރ	ޑިޕާޓްމަންޓް އޮފް ލޭންގުއޭޖް އެޑިއުކޭޝަން
އަލްފާޟިލާ ފާޠިމަތު ޝަމްއީ	ލެކްޗަރަރ	ޑިޕާޓްމަންޓް އޮފް ބިޒިނަސް އެންޑް ސޯޝަލް ސައިންސް އެޑިއުކޭޝަން

ފިނޭންސް ކޮމިޓީގެ ނިންމުން 409 - 410

FC 409 ސެންޓަރ ފޯރ އެޑިއުކޭޝަނަލް ޓެކްނޮލޮޖީ އެންޑް އެކްސެލެންސްގެ މުވައްޒަފުން އޮސްޓްރޭލިއާގެ ޔުނިވަރސިޓީ އޮފް ނިއު ސައުތު ވޭލްސްއަށް ކުރާ ދަތުރާގުޅޭ ގޮތުން ނިންމުން

ފާސްކުރެވުނު ތާރީޚު: 24 ޖޫން 2019 | ޖަލްސާ: 3

ސެންޓަރ ފޯރ އެޑިއުކޭޝަނަލް ޓެކްނޮލޮޖީ އެންޑް އެކްސެލެންސްގެ 3 މުވައްޒަފުން ޔުނިވަރސިޓީ އޮފް ނިއު ސައުތު ވޭލްސަށް 23 ސެޕްޓެންބަރު 2019 އިން 26 ސެޕްޓެންބަރ 2019 އަށް ކުރުމަށް ހަމަޖެހިފައިވާ ދަތުރު ކުރުމަށް ކޮމިޓީއިން ހުއްދަދިނުމަށް ނިންމިއެވެ.

FC 410

އެސް.ޓީ.އޯގެ ފާމަސީތަކުގައި މަސައްކަތްކުރާ މުވައްޒަފުންނަށް ޓްރެއިނިންގެ ޕްރޮގްރާމެއް ފެކަލްޓީ އޮފް ހެލްތު ސައިންސަސްގައި ހިންގުމަށް ފީ ކަނޑައެޅުން

ފާސްކުރެވުނު ތާރީޚު: 02 ޖުލައި 2019 | ޖަލްސާ: 4

ފެކަލްޓީ އޮފް ހެލްތު ސައިންސަސްއިން އެސް.ޓީ.އޯގެ ފާމަސީތަކުގައި މަސައްކަތްކުރާ މުވައްޒަފުންނަށް ޓްރެއިނިން ޕްރޮގްރާމެއް ހިންގުމަށް އެދި ހުށަހަޅުއްވާފައިވާ ނަންބަރު MEMO-FHS/ADMIN/2019/28 (26 ޖޫން 2019) މެމޯއާ ގުޅިގެން، އެ ޓްރެއިނިންގެ ޕްރޮގްރާމުގައި ބައިވެރިވާ ކޮންމެ ދަރިވަރަކަށް 900ރ (ނުވަސަތޭކަ ރުފިޔާ) ގެ ޢަދަދުން ފީއެއް ނެގުމަށް ފިނޭންސް ކޮމިޓީގެ މެންބަރުންގެ އިއްތިފާޤުން ނިންމިއެވެ.

މި ޕްރޮގްރާމުގެ ފީ ކަނޑައަޅާފައިވަނީ 25 ދަރިވަރުންނަށް ކަމުގައިވާތީ މި ޕްރޮގްރާމުގައި 25 ދަރިވަރުންނަށް ވުރެ މަދުން ބައިވެރިވެއްޖެނަމަ އެ މަދުވާ ޢަދަދު ފީ ސްޕޮންސަރ ކުރާފަރާތުން ދައްކަންވާނެއެވެ.

ޔުނިވަރސިޓީ ކައުންސިލްގެ ނިންމުން 548 - 554

UC 548

ޔުނިވަރސިޓީ މުވައްޒަފުންގެ މުސާރަ.

ފާސްކުރެވުނު ތާރީޚު: 03 ޖުލައި 2019 | ޖަލްސާ: 261

ޔުނިވަރސިޓީ މުވައްޒަފުންގެ މުސާރައިގެ މައްސަލައަށް ހައްލެއް ހޯދުމަށް ފިނޭންސް މިނިސްޓްރީއި، ޕޭ ކޮމިޝަން، ހަޔަރ އެޑިޔުކޭޝަން މިނިސްޓްރީ އަދި ޓްރެޜަރީ އޮފީހާއި ސިޓީއަކުން މަސައްކަތް ހުށަހަޅައި އެ މުއައްސަސާތަކާއި މަޝްވަރާކުރުމަށް ނިންމުނެވެ.

UC 549

އިދާރީ މުވައްޒަފުންގެ ޕްރޮމޯޝަން.

ފާސްކުރެވުނު ތާރީޚު: 03 ޖުލައި 2019 | ޖަލްސާ: 261

2019 ވަނަ އަހަރު ޕްރޮމޯޝަނަށް އެދި ހުށަހަޅުއްވާފައިވާ އިދާރީ މުވައްޒަފުންގެ ތެރެއިން ފަހުން އެސެސްމަންޓްކުރެވުނު 2 އެޕްލިކޭޝަން ޕްރޮމޯޝަން ބޯޑުން ބެލުމަށް ފަހު ޕްރޮމޯޝަން ދިނުމަށް ޝަރުތުހަމަވާ ކަމަށް ކަނޑައަޅާފައިވާ އެ މުވައްޒަފުންނަށް ޕްރޮމޯޝަން ދިނުމަށް ނިންމިއެވެ.

UC 550 ޚާއްސަ އެހީއަށް ބޭނުންވާ ޔުނިވަރސިޓީ ދަރިވަރުންގެ ކޯސް ފީ އިން ޑިސްކައުންޓެއް ހަމަޖެއްސައިދިނުން.

ފާސްކުރެވުނު ތާރީޚު: 03 ޖުލައި 2019 | ޖަލްސާ: 261

ޚާއްސަ އެހީއަށް ބޭނުންވާ ދަރިވަރުންނަށް ޔުނިވަރސިޓީގެ ކޯސްތަކުގެ ފީ އިން ޑިސްކައުންޓެއް ހަމަޖެއްސައި ދިނުމުގެ ހުއްދަ ދިނުމަށް ނިންމީއެވެ.

ޚާއްސަ އެހީއަށް ބޭނުންވާ ދަރިވަރުންނަށް ޔުނިވަރސިޓީގެ ކޯސްތަކުގެ ފީ އިން ޑިސްކައުންޓް އަދަދު ނުވަތަ އިންސައްތަ ކަނޑައެޅުމުގެ ހުއްދައާއި ޔުނިވަރސިޓީގެ ފިނޭންސް ކޮމިޓީއަށް ދިނުމަށް ނިންމީއެވެ.

UC 551 ފެކަލްޓީ އޮފް އެޑިޔުކޭޝަންގެ އެޑްވައިޒަރީ ކޮމިޓީ އެކުލަވާލުން

ފާސްކުރެވުނު ތާރީޚު: 03 ޖުލައި 2019 | ޖަލްސާ: 261

ފެކަލްޓީ އޮފް އެޑިޔުކޭޝަންގެ އެޑްވައިޒަރީ ކޮމިޓީ އަންނަނިވި ގޮތަށް ފާސްކުރެވުނެވެ.

ނަން	މަޤާމު	އޮފީސް
ފެކަލްޓީގެ ޑީން		
އަލްފާޟިލާ މަރިޔަމް ފިޒާނާ ރަޝީދު	ޑީން	ފެކަލްޓީ އޮފް އެޑިޔުކޭޝަން
ފެކަލްޓީ/ސެންޓަރުން ކުރާ މަސައްކަތްތަކާ ގުޅޭ ކަންތައްތަކެއް ހިންގާ ފަރާތްތަކުގެ 2 މެންބަރުން		
ޑރ. އަބްދުﷲ ރަޝީދު	ސްޓޭޓް މިނިސްޓަރ	މިނިސްޓްރީ އޮފް އެޑިޔުކޭޝަން
ޑރ. އަބްދުއްރަޙީމް ހަސަން	ޑިރެކްޓަރ ޖެނެރަލް	މިނިސްޓްރީ އޮފް ހަޔަރ އެޑިޔުކޭޝަން
ދަރިވަރުންނަށް ވަޒީފާދޭ ފަރާތްތަކުގެ 3 މެންބަރުން		
އަލްފާޟިލާ އާއިޝަތު ޝަކޫރާ	ޕްރިންސިޕަލް	ސީ.އެޗް.އެސް.އީ
އަލްފާޟިލާ އާއިޝަތު ޝާހިރާ	ޕްރިންސިޕަލް	މަޖީދިއްޔާ ސްކޫލް
އަލްފާޟިލް ޝާކިރު ސަލީމް	ޕްރިންސިޕަލް	އަޙްމަދިއްޔާ އިންޓަރނޭޝަނަލް ސްކޫލް
ފެކަލްޓީ/ސެންޓަރާ ގުޅޭ މަސައްކަތާބެހޭ ޖަމްޢިއްޔާތައް ތަމްސީލުކުރާ 1 މެންބަރު		
އަލްފާޟިލާ މަޖީނާ ޖަމީލް	ޕްރޮގްރާމް ސްޕެޝަލިސްޓް	ޔުނިސެފް
ފެކަލްޓީ/ސެންޓަރުގެ ދާއިރާއަކުން ޚާއްސަ ހުނަރުތަކެއް ލިބިފައިވާ 1 މެންބަރު		
އަލްފާޟިލާ ނިޢުމަތު ޝަފީޤާ	އާރލީ ޗައިލްޑްހުޑް އެކްސްޕަރޓް	
ފެކަލްޓީ/ސެންޓަރުގެ ދާއިރާއަށް ހިދުމަތް ދޮރަން 4 މެންބަރުން		
ޑރ. ހައްވާ ނިޝާ ހަލީ	އެސިސްޓެންޓް ޕްރޮފެސަރ	ޑިޕާޓްމަންޓް އޮފް އެޑިޔުކޭޝަނަލް ސްޓަޑީޒް
އަލްފާޟިލާ ވަޙީދާ ޢަޒީޒާ	ލެކްޗަރަރ	ޑިޕާޓްމަންޓް އޮފް މެތަމެޓިކްސް އެންޑް ސައިންސް އެޑިޔުކޭޝަން
އަލްފާޟިލާ އާއިޝަތު ސުޢާދު	ލެކްޗަރަރ	ޑިޕާޓްމަންޓް އޮފް ލޭންގުއޭޖް އެޑިޔުކޭޝަން
އަލްފާޟިލާ ފާތިމަތު ޝަހުދީ	ލެކްޗަރަރ	ޑިޕާޓްމަންޓް އޮފް ހެލްތް އެންޑް ސްޕޯޓްސް ސައިންސް އެޑިޔުކޭޝަން

UC 552 ސްކޫލް އޮފް ނަރސިންގެ އެޑްވައިޒަރީ ކޮމިޓީ އެކުލަވާލުން

ފާސްކުރެވުނު ތާރީޚް: 03 ޖުލައި 2019 | ޖަލްސާ: 261

ސްކޫލް އޮފް ނަރސިންގެ އެޑްވައިޒަރީ ކޮމިޓީ އަންނަނިވި ގޮތަށް ފާސްކުރެވުނެވެ.

ނަން	މަޤާމު	އޮފީސް
ފެކަލްޓީ އޮފް ނަރސިންގެ ޑީން		
އަލްފާޟިލާ އާސިޔާ އިބްރާހީމް	ޑީން	ސްކޫލް އޮފް ނަރސިންގ
ފެކަލްޓީ/ސެންޓަރުން ކުރާ މަސައްކަތާގުޅޭ ކަންތައްތައް ހިންގާ ފަރާތްތަކުގެ 2 މެންބަރުން		
އަލްފާޟިލާ ސަޢީދާ ތައުފީޤް	މެނޭޖަރ އޮފް ކްލިނިކް ކޯޑިނޭޓަރ	ހުޅުމާލެ ކެމްޕަސް
އަލްފާޟިލާ ހުސްނާ އިބްރާހީމް	ޑެޕިއުޓީ ޑިރެކްޓަރ އޮފް ނަރސިންގ	އިންދިރާ ގާންދީ މެމޯރިއަލް ހޮސްޕިޓަލް
ދަރިވަރުންނަށް ވަޒީފާދޭ ފަރާތްތަކުގެ 3 މެމްބަރުން		
އަލްފާޟިލާ ރަހުމަތު އިބްރާހީމް	އެސިސްޓެންޓް ޑިރެކްޓަރ	މިނިސްޓްރީ އޮފް ހެލްތު
އަލްފާޟިލާ ނަޖީރާ ނަޖީބް	އެސިސްޓެންޓް ޑިރެކްޓަރ އޮފް ނަރސިންގ	ޓްރީ ޓޮޕް ހޮސްޕިޓަލް
އަލްފާޟިލާ ބަލްޤީސާ އަލީ	ޑިރެކްޓަރ އޮފް ނަރސިންގ	އިންދިރާ ގާންދީ މެމޯރިއަލް ހޮސްޕިޓަލް
ފެކަލްޓީ/ސެންޓަރާ ގުޅޭ މަސައްކަތާ ބެހޭ ޖަމްޢިއްޔާތައް ތަމްސީލުކުރާ 1 މެންބަރު		
ޑރ. އަސީލް ޖަލީލް	ޗެއަރ ޕާސަން	ބައިސް ހާޓްސް އޮފް މޯލްޑިވްސް
ފެކަލްޓީ/ސެންޓަރުގެ ދާއިރާއިން ބޭރުގެ ހުނަރުވެރިކަން ލިބިފައިވާ 1 މެންބަރު		
ޑރ. އަޙްމަދު ޝިހާން	ކޮންސަލްޓަންޓް އިން އެމަރޖެންސީ މެޑިސިން	އިންދިރާ ގާންދީ މެމޯރިއަލް ހޮސްޕިޓަލް
ފެކަލްޓީ/ސެންޓަރުގެ އެކި ދާއިރާތަކުން ހިމެނޭގޮތަށް 4 މެންބަރު		
އަލްފާޟިލާ ހަފީޒާ އިބްރާހީމް	ސީނިއަރ ލެކްޗަރަރ	ސްކޫލް އޮފް ނަރސިންގ
އަލްފާޟިލާ ޖީނާ އަބްދުލް ޣަފޫރު	ލެކްޗަރަރ	ސްކޫލް އޮފް ނަރސިންގ
އަލްފާޟިލާ އާއިޝަތު ރަޝީދާ	ލެކްޗަރަރ	ސްކޫލް އޮފް ނަރސިންގ
އަލްފާޟިލާ ސަލްމާ ހަސަން	ލެކްޗަރަރ	ސްކޫލް އޮފް ނަރސިންގ

UC 553 ޤައުމީ ޔުނިވަރސިޓީގައި ފައިނޭންސް އެންޑް އިކޮނޮމިކް ރިސަރޗް އިންސްޓިޓިއުޓެއް ގާއިމް ކުރުން.

ފާސްކުރެވުނު ތާރީޚް: 03 ޖުލައި 2019 | ޖަލްސާ: 261

ޤައުމީ ޔުނިވަރސިޓީގައި ފައިނޭންސް އެންޑް އިކޮނޮމިކް ރިސަރޗް އިންސްޓިޓިއުޓެއް ގާއިމް ކުރުމުގެ ހުއްދަ ދިނުމަށް ނިންމިއެވެ.

UC 554

ފެކަލްޓީ ސެންޓަރުތަކުގެ ވެރިންނަށް ބެނިފިޓް އެލަވަންސް ހަމަޖެއްސުމުގެ އުސޫލު ފާސްކުރުން.

ފާސްކުރެވުނު ތާރީޚު: 03 ޖުލައި 2019 | ޖަލްސާ: 261

ޤައުމީ ޔުނިވަރސިޓީގެ ކައުންސިލުގެ އެޖެންޑާ އިސްލާމީ ދިރާސާތުގެ ފެކަލްޓީ ގޮތުން ކައުންސިލުގެ ފަރާތުން ނިންމިއެވެ.

- ތިރީގައިވާ ފެކަލްޓީ ސެންޓަރުތަކުގެ ވެރިންނަށް ބެނިފިޓް އެލަވަންސް ހަމަޖެއްސުމުގެ އުސޫލު ފާސް ކުރުމަށެވެ.
- ފެކަލްޓީ ތަކުގެ ޑީނުންނާއި ސެންޓަރު ތަކުގެ ވެރިން އަދަދަށް ކުރާ އުސޫލުގައި ފެކަލްޓީ ތަކުގެ ޑީނުންނާއި ސެންޓަރު ތަކުގެ ވެރިންނަށް ބެނިފިޓް އެލަވަންސް ދޭ އުސޫލު ހިމެނުމަށް ނިންމިއެވެ .
- މި އުސޫލަށް އަމަލުކުރަން ފަށާނީ 1 އޮގަސްޓް 2019 އިން ފެށިގެންނެވެ.

ޑީނުންނާއި ސެންޓަރު ވެރިންނަށް ބެނިފިޓް އެލަވަންސް ދޭ އުސޫލު

ޢަދަދު 168

03 ޖުލައި 2019

ޑީނުންނާއި ސެންޓަރުތަކުގެ ވެރިންގެ މުސާރަ އާއި އެލަވަންސް ކަނޑައެޅުނީ ޤައުމީ ޔުނިވަރސިޓީގެ ފައިނޭންސް އެޑްމިނިސްޓްރޭޝަން ފެށުމުގެ ކުރިން މަސައްކަތެވެ. ޑީނުންނާއި ސެންޓަރުތަކުގެ ވެރިންގެ އެލަވަންސް ތަކުގެ ތަފާތުގައި ހިމެނޭ ބެނިފިޓް އެލަވަންސް ހަމަޖެއްސުމުގައި އެ މަސައްކަތް އަދާކުރަމުން މަސްއޫލިއްޔަތުތަކުގެ މައްޗަށް ރިޢާޔަތްކޮށް ބަލައިގެން މި އެލަވަންސް ހަމަޖެއްސުމަކީ މުހިންމު ކަމެކެވެ.

ޤައުމީ ޔުނިވަރސިޓީގައި ފެކަލްޓީ ސެންޓަރުތަކުގެ ޑީނުންނާއި ވެރިންނަށް ބެނިފިޓް އެލަވަންސް ހަމަޖެއްސުމުންދަނީ ފާއިތުވި އަހަރު އެތައްކަމެއް ނިސްބަތްވާ ފެލޯޝިޕް ދަރިވަރުންގެ ނިސްބަތްވުމެވެ. ނަމަވެސް މި ގޮތަށް ހަމަޖެއްސޭއިރު ޑީނުން ނުވަތަ ސެންޓަރު ވެރިއެއްގެ މަސައްކަތުން ފެކަލްޓީގެ ފިލާވަޅު އިދާރީ ދަރިވަރުންގެ އަދަދު އިތުރުވެއިރުވަނީ އެ ޑީނުގެ ޑީން ކަމުގެ މުއްދަތު ހަމަވެ އަދި ޑީނުގެ އަމަލުން ކުރުވުން އަދަދު އަމަލުން ކުރުވުން ދީނަށް އެއްވެސް މަސައްކަތުގައި ނުލައި ބެނިފިޓް އެލަވަންސް އެއް ދެވޭކަން ފާހަގަކުރެވެއެވެ.

ޑީނުންނާއި ސެންޓަރުގެ ވެރިންގެ މަސްލަހަތު ހަމަހަމަ ކުރުމުގެ މިންގަނޑެއްކަމުގައި ގޮތުގެ ވަޒީފާގެ ކުރިން ފެންނަ ގޮތަކަށް މި އުސޫލުގެ ދަށުން ބެނިފިޓް އެލަވަންސް ދެވޭނީ އެ ފެކަލްޓީ ސެންޓަރުތަކުގެ މުސްތަޤިއްލު ބަލައިގެންނެވެ. މިގޮތުން ޤައުމީ ޔުނިވަރސިޓީގެ އުސޫލުތަކުގެ ދަށުން ފެކަލްޓީތަކުގެ ގޮތުގައި ބަލައިގަނެވޭ ސަބަބުތަކާއި ސެންޓަރުތަކުގެ ގޮތުގައި ބަލައިގަނެވޭ ސަބަބުތަކާ ބެހޭނެއެވެ.

ޑީނުންނާއި ސެންޓަރުތަކުގެ ވެރިންގެ އެލަވަންސް ކަނޑައަޅާފައިވާ ބޭނުން ކުރެވޭނީ ތިރީގައި މިވާ މިންގަނޑެވެ.

(ހ) ޑީނުންގެ މަޤާމަށް ޢައްޔަނު ކުރެވުނު މުއްދަތުގައި ބެނިފިޓް އެލަވަންސްގެ ގޮތުގައި -/12000ރ (ބާރަ ހާސް ރުފިޔާ) ދިނުން.

(ނ) ސެންޓަރު ވެރިޔާގެ މަޤާމަށް ޢައްޔަން ކޮށްފައިވާ މުވައްޒަފަކަށް ރެސްޕޮންސިބިލިޓީ އެލަވަންސްގެ ގޮތުގައި -/10000ރ (ދިހަ ހާސް ރުފިޔާ) ދިނުން.

1. އެކަޑެމިކް ޕޯސްޓަކަށް ނުވަތަ އެކަޑެމިކް ހެޑް އަކަށް ޢައްޔަންކުރެވޭ ފަރާތަކަށް ލިބޭ ރެސްޕޮންސިބިލިޓީ އެލަވަންސް ހަމަޖެއްސޭނީ މަތީގައިވާ އުޞޫލާ އެއްގޮތަށް ގޮތުގެ މަތިންނެވެ.
2. ފެކަލްޓީ/ސެންޓަރުގެ ވެރިންގެ ގޮތުގައި ތިބޭ މީހުން އާދައިގެ ގަޑިން ބޭރުން އިތުރު މަސައްކަތެއް ޔުނިވަރސިޓީން ބޭރުގައި ކުރާނީ ޔުނިވަރސިޓީގެ ހުއްދަ ލިބިގެންނެވެ.
3. ރެސްޕޮންސިބިލިޓީ އެލަވަންސް ހަމަޖެއްސޭނީ މަސައްކަތުގެ ނިސްބަތުން އިތުރު ގަޑިތަކުގައި ޚިދުމަތް މަސައްކަތް ކުރާނަމަ ކަމުގައި ބަލައިގެންނެވެ.

ފެކަލްޓީތަކުގެ ޑީނުންނާއި ސެންޓަރުތަކުގެ ވެރިން ޢައްޔަނު ކުރާ އުސޫލު

ފެކަލްޓީއެއްގެ ޑީން އާއި ސެންޓަރެއްގެ ވެރިޔާގެ މަޤާމަކީ އެތަނެއް ހިންގުމާއި ހަވާލުކުރާ މީހާގެ މަޤާމެވެ. އެ މަޤާމުގައި ހުންނަ މީހާގެ މަސައްކަތުގެ ތެރޭގައި ފެކަލްޓީ/ސެންޓަރު ހިންގުމުގައި ކުރަންޖެހޭ އިދާރީ މަސައްކަތްތަކާއި އެކުލެވިގެން މަސައްކަތްތައް ހިމެނެއެވެ. އޭގެ މުސާރައާއި އެލަވަންސް ހަމަޖެހިފައި އޮންނާނީ ޔުނިވަރސިޓީގެ އެކަޑެމިކް ސްޓާފުގެ ޤަވާޢިދުގެ ދަށުންނެވެ. އޭގެ އިތުރުން، ތިރީގައި ދަރިވަރުންނާ ނިސްބަތުން ރިއާޔަތްކޮށްގެން ރެސްޕޮންސިބިލިޓީ އެލަވަންސްއެއް ދެވޭނެއެވެ. ޑީނުންނާއި ސެންޓަރުތަކުގެ ވެރިންގެ މަޤާމު ހަމަޖެހިފައިވަނީ ހަތަރު އަހަރު ދުވަހުގެ މުއްދަތަކަށެވެ. މި މަޤާމަށް ޢައްޔަނު ކުރެވޭ ފެކަލްޓީއެއްގެ ޑީނާއި ނުވަތަ ސެންޓަރުގެ ވެރިޔާގެ މަޤާމު މުއްދަތު ހަމަވުމުން އިތުރު ހަތަރު އަހަރު ދުވަހުގެ ދައުރަކަށް ޢައްޔަންކުރެވިދާނެއެވެ. އޭގެ މަޤާމު ބަލާނީ މަޤާމުގައި ތިބޭ ގޮތުގައެވެ.

(ހ) މަޤާމާ ގުޅޭ ބައެއް މައުލޫމާތު

1. ފެކަލްޓީތަކުގެ ޑީނުންނާއި ސެންޓަރުތަކުގެ ވެރިންގެ މުސާރައާއި އެލަވަންސް ކަނޑައެޅޭނީ ޔުނިވަރސިޓީގެ ވަޒީފާގެ އަސާސީ އުސޫލު ފުރިހަމަ ކުރުމަށް ހަމަޖެހިފައިވާ އެއް ފެކަލްޓީތަކުގެ ޑީނުންނާއި ސެންޓަރުތަކުގެ ވެރިންނަށް ލިބޭ މުސާރައާއި އެލަވަންސް އެވެ. މުސާރައާއި އެލަވަންސް ގެ އިތުރުން ތަނުގެ ޒިންމާ ޖެހޭ ނަމަ ޚިދުމަތް އެލަވަންސްއަށް ދެވޭނެއެވެ. މިގޮތަށް ޚިދުމަތް އެލަވަންސް، ފެކަލްޓީއެއްގައި ނުވަތަ ސެންޓަރެއްގައި ކުރާ ޒިންމާގެ ނިސްބަތުން ދެވޭނެއެވެ.
2. ހިންގުމުގެ މަސައްކަތްތަކުގެ އިތުރުން ފެކަލްޓީއެއްގެ ނުވަތަ ސެންޓަރެއްގެ ވެރިއެއްގެ ގޮތުގައި ހުންނަ މީހަކު އެކަށީގެންވާ މަސައްކަތް ކުރަން ޖެހޭނެއެވެ. މިފަދަ މަސައްކަތްތަކުގެ ތެރޭގައި ކިޔަވައިދިނުމާއި ކޯސްތައް އެކުލަވާލުމާއި ރިސާރޗް ކޮމިޓީތަކުގައި ބައިވެރިވުން ހިމެނެއެވެ. މި މަސައްކަތްތަކުގައި މަދުވެގެން ހަފުތާއަކު 4 ގަޑިއިރު ޝާމިލުވާން ވާނެއެވެ. ކިޔަވައިދިނުމުގެ އެހެނިހެން ފެނިއްޖެ އެހެން މަސައްކަތްތަކެއް ކުރާ ގޮތުން އެކަޑެމިކް ތާވަލުގައި ބަލައިގަނެވޭން ވާނެއެވެ.
3. ފެކަލްޓީ ނުވަތަ ސެންޓަރުގެ ވެރިޔަކަށް މިހާރު ޢައްޔަނު ކުރެވޭނީ، އެ މަޤާމަށް އާއްމުކޮށް އިޢުލާނުކޮށް، ކުރިމަތިލާ ފަރާތްތަކާ ވާދަކުރުވައިގެންނެވެ. މިގޮތުން، ކުރިން ޢައްޔަނު ކުރެވުނު ހަމަ އަހަރު ދުވަހަށެވެ. ވަކި ފެކަލްޓީއެއް މި މަޤާމަށް ޢައްޔަނު ކުރެވޭނީ ގިނަވެގެން ދެ ދައުރަށެވެ.

4. ފެކަލްޓީއެއްގެ ނުވަތަ ސެންޓަރެއްގެ ވެރިއަކަށް ޒިއްމާދާރު ކުރެވޭ ލިބުނު، އެފަދަ މަޢުލޫމާތު ދަށުން ފިޔަވަޅު ކަނޑައެޅުން، އެފަދަ ޤާބިލިއްޔަތަށް ރިޢާޔަތްކޮށް، ޔުނިވަރސިޓީގެ ޤަވާއިދު އެކަށީގެން ވަކި ފަރާތަކަށް ވަކާލާތު ކުރުމަށް ފުރުސަތު އެފަދަ ދެވިދާނެއެވެ.

5. މަތީގައި ހުރި މުއައްސަސާގެ ސަރަޙައްދު އެކަޑަމިކް މުވައްޒަފުން މަޢުލޫމާތު ހަމަޖެހުން ބެލެހެއްޓުމާއި ފަހިކޮށްދިނުން، ފެކަލްޓީތަކުގެ ޑީން ނުވަތަ ސެންޓަރުތަކުގެ ވެރިއާކުމުގައި މިހާރު ހުރިކަމަށް މުއައްސަސާގެ ކުރިއަރުން ހަމަޖެއްސުމަށް ގެންނަށެވެ.

(ށ) ޕްރޮގްރާމް ސެންޓަރުތަކުގެ ވެރިންގެ ޒިންމާތައް

އެކަޑަމިކް ޕްރޮގްރާމްގެ ކޯޑިނޭޓަރުންގެ ޒިންމާތައް ތަފްޞީލްކޮށް ބަޔާންކޮށްފައިވަނީ ތިރީގައިވާ ގޮތަށެވެ. އެއީ:

1. ޕްރޮގްރާމް އިދާރީ ހިންގުން

(ހ) ކޯސްގެ އަންދާޒާ ފަރާތްތަކުގެ ހިއްސާދާރުން، ފެކަލްޓީ/ސެންޓަރުގެ މަސައްކަތް ރާވައިހިންގުމަށް ސްޓްރެޓެޖިކް ޕްލޭން އެކުލަވާލުމުގައި ބައިވެރިވުން، ޕްރޮގްރާމްގެ ސިލަބަސް ފުރިހަމަކުރުން އަދި ވަނަ ފުރުސަތު ވަނަ ތަކެތި ނުވަތަ ކުރިން އެކުލަވާލެވިފައިވާ ހުރި ވަކިކޮށް ޕްރޮގްރާމްގެ މުރާޖަޢާކުރުން އެކަޑަމިކް ކޮމިޓީ ގޮތުގައި ތަސްދީޤުކުރުން

(ށ) އެކަޑަމިކް ޕްރޮގްރާމް އިޝްތިހާރު (ޕްރޮމޯޝަނަލް މެޓީރިއަލް) ހުށަހަޅަން ބޭނުންވާ ގޮތް މަޝްވަރާކުރުމާއި ތައްޔާރުކުރުން

(ނ) ވަގުތު ހިންގުމާއި މުޤައްރަރުތައް ބަހާލުމުގައި އިސްލާމް ދަރަޖައިގެ ޢިލްމީ ފެންވަރުގެ ޕްރޮގްރާމްތައް ދިރާސާ ކުރުމާއި، އަދި ކޯސްތަކާ ގުޅިގެން ޓީޗިންގ ސްޓާފުން ކޯސްތަކުގެ ތަޢުލީމް ދިނުން

(ރ) މަސައްކަތް ހިންގާ ބައިތަކަށް ފުރުސަތުދިނުމާއި ލެކްޗަރުންގެ ކްލާސްތަކުގެ ހާޒިރީ ހަމަޖެހުމާއި ވަޒީފާގެ ޒިންމާތައް ހަވާލުކުރުން

(ބ) ފެކަލްޓީ/ސެންޓަރުގެ ދަރިވަރުންނަށް ދޭންޖެހޭ ތަޢުލީމީ ޚިދުމަތާ ބެހޭ ލަފާ ދިނުމާއި ފޮނުވުމަށް ކުރިއަށްގެންދިއުން

(ޅ) އަދި ކޯސްތަކުގެ ނަތީޖާ ފަރާތްތަކާއި ސުޕަވައިޒަރުން ކުރިއަށްދާ ގޮތް ބެލުމާއި ދަރިވަރުންގެ އެސެސްމަންޓާ ގުޅިގެން މަޝްވަރާކުރުން

(ކ) ފެކަލްޓީ/ސެންޓަރުގެ ޕްރޮގްރާމް ތަކެތި މަސައްކަތް ރިވިއު ކުރުމާއި ޕްރޮގްރާމްތަކުގެ ރިޕޯޓް ހުށަހެޅުން

(އ) ޔުނިވަރސިޓީގެ ސިޔާސަތުތަކާ ގުޅިގެން ކުރިއަށްގެންދާ ގޮތަށް އިދާރީ މަސައްކަތް ރާވައި ހިންގުން

(ވ) ކަނޑައެޅޭ މުއައްސަސާގެ ބަޖެޓް ފެކަލްޓީ/ސެންޓަރުގެ އަންދާޒާ ކަނޑައެޅުމާއި ޖެހޭ ގޮތުގެ މަތިން ޚަރަދުތައް ދަށުން ހިންގުން އެކަށީގެން ކަނޑައަޅާ ގޮތުގެ މަތިން ގެންދިއުން

2. މުރާޖަޢާ ކުރުންތައް

(ހ) ފެކަލްޓީ/ސެންޓަރުގެ އަންދާޒާ މުވައްޒަފުންނާއި ޔުނިވަރސިޓީގެ އިސް ފަރާތްތަކާއެކު ގޮތް ގުޅުން ހަމަޖެއްސުން

(ށ) ކޯސްތަކަށް ދަރިވަރުން ހޮވުމުގައި އިސްލާމް ދަރަޖައިގެ ފެނުމާއި ވަކިގޮތަކަށް ދަރިވަރުން ކޯސްތަކުގައި ކުރިއަށް ދިއުމަށް އެހީތެރިވުމާއި އެ މިންނަށް ޖެހޭ މަސައްކަތްތަކުގައި އަމާޒުން

(ނ) ދަރިވަރުންނަށް ޕްރޮގްރާމް ހޯދުމާއި މުވައްޒަފުންނާއި ދަރިވަރުންނަށް ވަޒީފާ ހޯދުން ތައްޔާރުކުރުމަށް ހޯދުމާއި ތަފާތު ވަޞީލަތްތައް އިތުރުކުރުމުގެ މަސައްކަތް ފުރިހަމަ ކުރުމުގެ މުޙިއްމު ބައިވެރިވުމާއި ސަރުކާރާއި ބަދަލުގެ މުއައްސަސާތަކާ ގުޅުން ހަމަޖެއްސުން

(ރ) ފެކަލްޓީ/ސެންޓަރުގެ އެހެނިހެން ބައިގެ ފެކަލްޓީ/ސެންޓަރުގެ މަސައްކަތް ކުރެވޭ ގޮތް ފަހިކޮށްދިނުމުގައި ފަރާތްތަކާ ގުޅުން ޕްރޮފެޝަނަލް ގޮތުގައި އެހީތެރިވުން

(ބ) ފެކަލްޓީ/ސެންޓަރުގެ މަތީ ދަރިވަރުން ހޯދުމާއި ޕްރޮގްރާމް ރިފްރެޝްމަންޓަށް އިތުރު ފުރުސަތު ދީފައިވުން

(ޅ) ކޯސްތައް އިސްލާހުކުރުމާއި މުރާޖަޢާކުރުން.

(ކ) ބޭރުގެ އެހެން ސަރުކާރާއި އޮޑިޓް ތަޢުލީމީ މުއައްސަސާތަކާއި ގުޅުން ފެކަލްޓީ/ސެންޓަރު ތަރައްޤީކުރުން

(އ) ބޭރުގެ ޔުނިވަރސިޓީ ތަކާއި ގުޅުން ބަދަލު ކުރުމަށް ހުށަހެޅޭ ޓްރޭނިންގ ކޯސްތައް ހަމަހަމަކޮށް ތަރައްޤީ މުރާޖަޢާ ކުރިއަށް ގެންދިއުން

(ވ) ބިދޭސީ ދަރިވަރުންނަށް ފަންޑު/ސްކޮލަރޝިޕް ތަޢާރަފުކުރުން، ޔުނިވަރސިޓީގެ އެކަމަށް ޚާއްޞަ ސިޔާސަތާ އެއްގޮތްވާގޮތުގެ މަތިން
ބިދޭސީ ދަރިވަރުންނަށް ފުރުޞަތުދިނުން

(ޅ) ޔުނިވަރސިޓީ އާއި ޔުނިވަރސިޓީ އިން ބޭރުގައި ބައިވެރިވާންޖެހޭ އެންމެހާ ކޮމިޓީތަކާއި ގުޅިގެންވާ ވާޖިބުތަކުގައި އަމަލުކުރުމުގައި
ބައިވެރިވުން

3. ވަސީލަތްތައް ހޯދައި ތަރައްޤީކުރުން

(ހ) ތަނަށް މުވައްޒަފުން ލެއްވުމަށާއި، ބަޖެޓު ފަރާތްތަކުން މަޢުލޫމާތު ބޭނުންކުރުމަށާއި، ފުރުޞަތު ބޮޑުކުރުމަށާއި، ކުރިއެރުވުމަށާއި،
ތަނުގެ މިޝަނަށް އެއްބާރުލުން ނުދޭ މިހެން ވަޒީފާތަކުގައި އުޅޭ ފަރާތްތަކާއި ކަނޑައަޅާފައި ބޭނުންވާ
ދަރަޖައެއްގެ ތަމްރީނުތަކުގެ ތަޢާރުފުކުރުން އިސްލާހު މަސައްކަތްތައް ކުރުން

(ށ) ތަނުގެ މުވައްޒަފުންނަށް ބޭނުންވާ ތަމްރީނުތަކާއި ތަޢުލީމީ ފުރުޞަތުތައް ހޯދައި ތަނަވަސްކުރުމަށް އެކަމާ ގުޅޭ ސިޔާސަތުތަކާއި އުސޫލުތައް އެކުލަވާލުން

(ނ) ތަނުގެ ހަރު މުދަލުގެ އިންވެންޓަރީ ބެލެހެއްޓުމާއި އިމާރާތާއި ވަސީލަތްތައް މަރާމާތުކުރުމަށް ބަލަހައްޓަވާ ގޮތަށް އެ
ތަންތަނާއި ތަކެތި ފުރިހަމަ ބޭނުންކުރުން. އަދި އަދި ގެ ގޮތުގެ ޒަރޫރީ ވަސީލަތް ހޯދައި ހަމަޖެއްސުމުގައި އެހީތެރިވުން

(ރ) ތަނުގެ ބަޖެޓު އެކުލަވާލައިގެން ފައިސާގެ ބޭނުން ކުރުމާއި ތަނަށް ބޭނުންވާ ބޭރުގެ އާމްދަނީ ހޯދުމަށް ވަސީލަތްތައް ހޯދުމަށް ބަޖެޓުން
ހަރަދުކުރުމަށް އެހީތެރިވުން

(ބ) ތަނުގެ ސްޓްރެޓަޖިކް މަސްޓަރ ޕްލޭން އެކުލަވާލުމަށް އަޅާ ނިޒާމު ހަރުދަނާކޮށް ބެލެހެއްޓުން

(ޅ) އެކި ގޮތްގޮތުން ޔުނިވަރސިޓީއާއި ސްކޮލަރޝިޕް ފަރާތްތަކާއި ވަސީލަތްތައް ހޯދުމަށް މަސައްކަތް ކުރުން

4. ތަޢުލީމީ ޚިދުމަތްތައް

(ހ) ހައި އެޑިއުކޭޝަން ޕްރޮގްރާމުތަކާއި އަދި ޚިދުމަތްތައް ފުރުމަތާއި އަޅާކިޔުމާއި ކަނޑައަޅާފައި ހުރި ކަންކަމާއި ހިންގުން

(ށ) ވަކިވަކި ބާބަތަކާއި ގުޅޭ ކުރިއެރުމަށް ބޭނުންވާ ފުރުޞަތު ތަނަވަސް ކޯސްތައް މަރުކަޒުން އެފަދައިން ހިންގުމާއި، ހުށަހަޅާ
އެޑިއުކޭޝަން ސްޓޭންޑަޑްތައް ތަނުގައި ފާއިތުވާތީ

(ނ) ކޯސްތަކުގައި ކިޔަވައިދިނުމާއި އެޑިއުކޭޝަން ޚިދުމަތްތަކުގައި ބައިވެރިވުން

(ރ) ޔުނިވަރސިޓީގެ ތަޢުލީމީ އަދި ދަރިވަރުންނަށް އެޑިއުކޭޝަން އެހީތެރިކަން ޕްރޮގްރާމް ތަރައްޤީކުރުން، ހިންގައި ޕްރޮގްރާމްތައް ކުރުން

(ބ) މުރާޖަޢާ ކިޔަވައިދިނުމުގެ މުޤައްރަރުތަކާއި އެކިއެކި ޚިދުމަތްތައް ހިންގުމާއި މިހެން ހުރުމުގައި އެހީވުމާއި ކިޔަވައިދިނުމުގެ
ފަންނީ ތަޖުރިބާއާއި އިމްތިޙާނުތައް ހިންގުން.

(ޅ) ދަރިވަރުންނާއި މުވައްޒަފުންގެ ތަޢުލީމީ ތަމްރީނު ހޯދައިދިނުމާއި ހުނަރު ހުރިކަމާއި ތަރުތީބުން ކަނޑައަޅާ ކުރުން

(ކ) ދިރާސާ މަސައްކަތް ކުރިއަށްގެންދާ ވަރަށް ތަޢުލީމީ ސިޔާސަތުތައް ހުށަހެޅުމުގައި، ފާސްކުރެވޭ ތަންފީޒުކުރުމުގައި އިސް ދައުރު
އަދާކުރުން

(އ) ދާއިރާ ގެ ގުޅޭ ދިރާސާތައް ކުރުން ދިރާސާތައް ޝާއިޢުކުރުން

(ވ) ޔުނިވަރސިޓީ އެހެން ޔުނިވަރސިޓީ/ސްކޫލްތަކާއި ގުޅިގެން ބޭރުގެ އެހެން އެހެން މަރުކަޒުތަކާ ގުޅިގެން ކޯސްތައް ހިންގުން

(ނ) މަޤްޞަދުގެ ޝަރުޙު

1. ޔުނިވަރސިޓީއެއްގެ ޖީލު ނުވަތަ ސްކޫލްތަކުގެ ވަޒީރާ ކަމަށް ހަމަޖެއްސުމުން ދަރަޖައެއްގެ، ދިވެހިރާއްޖޭގެ ޤައުމީ ސަރަހައްދުތަކުގެ
އޮނިގަނޑުގެ ލެވެލް 9 ގެ ފެންވަރުގެ ސަނަދެއް ޕްރޮފެޝަނަލް މިހެންނެވެ. ސްކޫލަކީ ފުރަ ޖެހިގެންދާ ސްޓޭޖެއް ހަރަ
އިސްލާމީ ކޯސްތައް، ޖެހިގެންދާ ދައުރާނުގެ ކޮލެޖު ދާއިރާ ތަރައްޤީވުމުގެ ކަމާގުޅޭ ސްކޫލްތަކާ އެކު ކޮމިޓީތައް
ޕްރޮފެޝަނަލް ފެންވަރުގެ ތަޢުލީމު ހޯދުމަށް ބޭނުންވާ ފަސޭހަ ފޯރުކޮށް ހިންގުމުގެ ބޭނުމަށް މިފަދަ މަޤާމުގެ ތަރުތީބު ނުވަތަ
އަދާކުރަން މަސައްކަތުގެ ތަރުތީބު ޔުނިވަރސިޓީ/ސްކޫލްތަކާއި ގުޅުންހުރި ދައުރާނުގެ ތަޢުލީމީ ތަޖްރިބާ ޕްރޮފެޝަނަލް ފަރާތް
ބަލާނެއެވެ.

2. ދިވެހިރާއްޖޭގެ ޤައުމީ ސަނަދުތަކުގެ އޮނިގަނޑުގެ ލެވެލް 9 ގެ ފެންވަރުގެ ފާހެއް އޮތް މީހަކު ނުލިބިއްޖެނަމަ ހަމަޖެއްސޭނީ އެކަޑެމިކް ކޮމިޓީގެ މަޝްވަރާގެ. އެކަޑެމިކް ކޮމިޓީގެ މަޝްވަރާގެ މަތިން އައްޔަނުކުރާ ނަމަ އައްޔަނުކުރެވޭނީ 1 އަހަރު ދުވަހުގެ މުއްދަތަކަށެވެ.

3. މުއްދަތުގެ ތެރޭގައި އަލުން އައްޔަނުކުރުމުގެ ހިނގުމުގައި ނުވަތަ ބާރުއަޅާ ފެންވަރުގައި ކަމާބެހޭ ބަލަހައްޓާ ވާން ވާނެއެވެ.

(ރ) ޑީނުންނާއި ސެންޓަރުތަކުގެ ވެރިންގެ މުސާރައާއި ލީޑަރޝިޕް އެލަވަންސް

1. ޑީނުންނާއި ސެންޓަރުތަކުގެ ވެރިންގެ މުސާރަ އާއި އެލަވަންސް ކަނޑައެޅޭނީ ޔުނިވަރސިޓީގެ ފުރިހަމަ އުސޫލުތަކުގެ ދަށުން ހިނގާ ކަމުގައެވެ. މިގޮތުން ޑީނުންނާއި ސެންޓަރުތަކުގެ ވެރިންގެ މުސާރަ ޖަދުވަލު ހަމަޖައްސަނީ ހިނގައްޖެ މަޤާމުގެ ފެންވަރާއި ކޮމިޓީގެ މަޝްވަރާގެ މަތިން އެ އެލަވަންސް ކަނޑައެޅޭނެއެވެ.

2. ޑީނުންނާއި ސެންޓަރުތަކުގެ ވެރިންގެ އެލަވަންސް ކަނޑައެޅިފައިވަނީ ބޭނުން ކުރެވޭ ތިރީގައި މިވާ މިންވަރަށެވެ.

(ހ) ޑީނުންގެ މަޤާމަށް އައްޔަނުކުރެވޭ ފަރާތަށް މުސާރައިގެ އިތުރުން ލީޑަރޝިޕް އެލަވަންސްގެ ގޮތުގައި -/12000ރ (ބާރަ ހާސް ރުފިޔާ) ދިނުން.

(ށ) ސެންޓަރު ވެރިޔާގެ މަޤާމަށް އައްޔަނުކުރެވޭ ފަރާތަށް މުސާރައިގެ އިތުރުން ލީޑަރޝިޕް އެލަވަންސްގެ ގޮތުގައި -/10000ރ (ދިހަ ހާސް ރުފިޔާ) ދިނުން.

3. އެކިއެކި ޑީނުންނާއި ސެންޓަރު ވެރިންނަށް ދޭ އަދަދު އައްޔަނުކުރާ ފަރާތަކުން ލިބޭ ލީޑަރޝިޕް އެލަވަންސް ހަމަޖެއްސުމަކީ މަޤާމާއި ގުޅުންހުރި ގޮތުގެ މަތިންނެވެ.

4. ފެކަލްޓީ/ސެންޓަރުގެ ވެރިންގެ ގޮތުގައި ތިބޭ މީހުން އާދައިގެ ވީއެއް އިތުރު މަސައްކަތެއް ޔުނިވަރސިޓީން ބޭނުންވާ ކަމުގައި ޔުނިވަރސިޓީގެ ހުއްދަ ލިބިގެންނެވެ.

5. ލީޑަރޝިޕް އެލަވަންސް ހަމަޖެއްސުމުގައި މަސައްކަތް ނިންމުމަށް އިތުރު ގަޑީގައި ވެސް މަސައްކަތް ކުރުން ކަމަށް ބަލައިގެންނެވެ.

(ބ) ޑީނުންނާއި ސެންޓަރުތަކުގެ ވެރިން އައްޔަނުކުރާނެ އުސޫލު

1. ފެކަލްޓީއެއްގެ ޑީން ނުވަތަ ސެންޓަރެއްގެ ވެރިއެއްގެ މަޤާމު ހުސްވުމުގެ 2 މަސް ދުވަސް ކުރިން އެ ޚަބަރު ފެކަލްޓީއެއް ނުވަތަ ސެންޓަރެއް ވެރިޔާ އައްޔަނުކުރުމުގެ މަސައްކަތް ފެށުމަށް ކުރިއަށް ގެންދާނެއެވެ. މިގޮތުން ފެކަލްޓީއެއްގެ ޑީން ނުވަތަ ސެންޓަރެއްގެ ވެރިޔާގެ މަޤާމު ހުސްވުމާ ސަބަބަކާ ހުރެ ހުސްވެއްޖެ ނަމަ، ވަގުތުން ކަމަށް އިޢުލާން ކުރަންވާނެއެވެ.

2. ފެކަލްޓީތަކުގެ ޑީނުންނާއި ސެންޓަރުތަކުގެ ވެރިޔަކަށް މީހަކު ހޮވުމަށް އާންމުކޮށް އިޢުލާން ކުރެވެންވާނެއެވެ.

3. އިޢުލާން ކުރުމުން ޑީނަކަށް ނުވަތަ ކުރިމަތިލާ މީހުން ވަކިވަކިން ޑީން އެކަށީގެން ކަމަށް ބަލާނެ، ސިލެކްޝަން ކޮމިޓީން ދެންނެވި އުސޫލުތަކާ ޑީނުގެ މަޤާމަށް އައްޔަނުކުރަންވާނެއެވެ.

4. މި ވަޒީފާއަށް ކުރިމަތިލާ ފަރާތްތަކުން ބޭނުންވާ ވަޒީފާއާ ގުޅޭ މައުލޫމާތު ދުނިޔަވިސްނުން ފޯރުކޮށްދޭން ވާނެއެވެ. މިކަން
އިޢުލާނުގައި އެނގެން އޮންނަންވާނެއެވެ.

5. ފުރަތަމަ ޗެކްގެ ޕްރޮބޭޝަން ސްޓާފުންގެ ޚިދުމަތަށް ކުރިމަތިލާ ފަރާތުގެ މުސާރަ ކުރިން ލިބެމުން ދިޔަ ގޮތުގެ ތަފްޞީލު
ހިމެނޭ ސިވިލްސަރވިސް ކޮމިޝަނުން ދޭންވާނެއެވެ.

ވަކިން ބަލާނެކަމަށް

– ކޮންމެ ސިފައެއް ޖެހިގެން އެހެން މަރުޙަލާއަކަށް ދާއިރު ވަކި ފަރާތްތަކުން ސިލެކްޓްވި
ވަކިން ހުށަހަޅާ ތަފްޞީލް ޕްރޮބޭޝަން ފަދަ ގޮތަކުން.

މިގޮތުން އެކުލަވާލާ ފޯމުގައި ސެކިއުރިޓީ ގުޅޭ މައުލޫމާތު ބާޒާރުގެ މިންގަނޑުތަކާ ވަކިން
ހިމެނެންވާނެއެވެ.

6. ފުރަތަމަ ޕްރޮބޭޝަނަރީ ސްޓާފުންގެ ވަޒީފާގެ އަމަލުތަކުގެ ކުރިމަތިލާ ފަރާތްތަކުގެ އުސޫލު ކޮމިޝަނުގެ
ޤާނޫނީ އިސްލާހުތައް މަސައްކަތް ބަޔާންކުރާނެއެވެ. މިބާބުގައި ބަޔާންކޮށްފައިވާ ގޮތަށް ސިވިލްސަރވިސް
ކޮމިޝަނުން ކަނޑައަޅާނެއެވެ.

7. ސިވިލްސަރވިސް ކޮމިޝަނުގެ ފަރާތުން ސްޓާފުންގެ ކުރިން ވަނަ ނަންބަރު ހިންގާނެ ކުރުމަށްވާނެއެވެ. އިސްލާހުތަކުގައި
މިގޮތުގައި ބާބުގެ ޤާނޫނުގެ 4 ވަނަ މާއްދާގައި، ބައިގެ ސްޓާފުތަކުގެ ވިސްނުމާއި، ބައިގެ މުސާރަ އަދި ވިސާގެ މުއްދަތު
ދިނުމަށް ކުރަންވާނެއެވެ.

8. ފުރަތަމަ ޕްރޮބޭޝަނަރީ ސްޓާފުންގެ ވަޒީފާގެ ހުއްދަތަކުގެ މުއްދަތު އަހަރުތަކުގެ ކުރިން ސިވިލްސަރވިސް ކޮމިޝަނުން 2
އަހަރު ބައިގައި ހުށަހަޅަން ވާނެއެވެ.

9. މިގޮތަށް އަހަރު ކުރިއަށް ޕްރޮބޭޝަނަރީ އަދި ކުރިން އަހަރު ފަހަކަށް ޕްރޮބޭޝަން ދިނުމާ އަހަރު ކުރިއަށް
ފަރާތްތަކާއި، އެމީހުން މަސައްކަތުގައި އަހަރު ހަމަވާ ފަރާތުން ފަހުގެ 4 އަހަރުގެ މުއްދަތު އަހަރު ކުރުމަށް ފުރުޞަތު
ދޭންވާނެއެވެ.

(ގ) ޕްރޮބޭޝަނަރީ ސްޓާފުންގެ ވަޒީފާގެ މަސައްކަތު ރިޕޯޓުކުރުން

1. ޚިދުމަތުގެ ކޮންމެ އަހަރަކު ހުސްވުމުގެ ކުރިން ބައިގެ މަސައްކަތު އެސެސްމެންޓް ފޯމުގައި މަސައްކަތު އިދާރާއިން ރިޕޯޓް
ކުރަންވާނެއެވެ. މި ރިޕޯޓުގައި ހިމެނޭ ކަންތައް އެމީހާ ވަޒީފާ އަދާކުރި ބާރުގެ މަސްއޫލިއްޔަތާއި އަދާކުރަން
ވާނެއެވެ. މި ކަންކުރާނީ ސެކްޝަން ވަކިން ބަލާނެކަމަށް އެކުލަވާލެވިފައިވާ ވަކިން ބަލާނެކަމަށެވެ.

2. ރިޕޯޓް ކުރާނީ ޕްރޮބޭޝަން 2 އަހަރުގެ ބައިގައި ރިޕޯޓް ރިވިއު ކޮމިޝަނުން ހުށަހަޅަން ވާނެއެވެ.

(ބ) ޕްރޮބޭޝަނަރީ ސްޓާފުންގެ ވަޒީފާ ދާއިމީ ވަކިކުރުން

މުއްދަތު އަހަރުގެ ކުރިން ޕްރޮބޭޝަން ފުރަތަމަ ސްޓާފުންގެ ވަޒީފާ ވަކިކުރުމާ ބެހޭގޮތުން މިފަދަ ޙާލަތްތަކުގައި ދިނުމުގެ
ކޮމިޝަނުގައި އެކަމާ ގުޅޭ މަޝްވަރާ ކުރުމާ ކޮމިޝަނުން އެ ދިނުމަށް ވަކިކުރުން ފާސްކުރަންވާނެ.

1. ފުރަތަމަ ޕްރޮ ފުރަތަމަ ސްޓާފުގެ ވަޒީފާ މުއްދަތުގެ ތެރޭގައި ކުރާ ރިޕޯޓުން އެނގޭ މަސައްކަތުގެ ފެންވަރު
ދަށްކަމަށް ފާހަގަކުރެވިގެން ދާއިމީ ވަކިކުރުމަށް ކޮމިޝަނުން ހުށަހެޅުން.

2. އެ ފެކަލްޓީ/ސެންޓަރެއްގެ ތިންބައިކުޅަ ދެބައި މުވައްޒަފުންގެ ފަރާތުން ފެކަލްޓީގެ ޑީން ނުވަތަ ސެންޓަރެއްގެ ވެރިއަކު ވަކިކުރުމަށް އެދި ޕެޓިޝަނެއް ހުށަހަޅައިފިނަމަ ވައިސް ޗާންސެލަރ އެމައްސަލަ ބޯޑު ކައުންސިލަށް ހުށަހެޅުން.

3. މަތީގައި ބަޔާންކޮށްދިޔަ ސަބަބުތަކާ ހިލާފަށް މަސައްކަތް ސަބަބަކާހުރެ ޑީނަކު ވަކިކުރެވޭނީ ވައިސް ޗާންސެލަރގެ ލަފާގެ މަތިން ކައުންސިލުންނެވެ. ފެކަލްޓީގެ ޑީން ނުވަތަ ސެންޓަރުގެ ވެރިޔާ ވަކިކުރުމަށްއެދި ވައިސްޗާންސެލަރ ކައުންސިލަށް ހުށަހެޅުން.

ށ. މިއުސޫލަށް އަމަލުކުރަން ފެށުމާއި މުރާޖަޢާ ކުރުން

1. މި އުސޫލަށް އަމަލުކުރަންފެށޭނީ މިއުސޫލު ފާސްކުރާ ތާރީޚުން ފެށިގެންނެވެ. މި އުސޫލު ފާސްކުރީ 10 ސެޕްޓެމްބަރ 2011 ގައެވެ.
2. މި އުސޫލު ކޮންމެ 2 އަހަރަކުން މުރާޖަޢާ ކުރަން ވާނެއެވެ.
3. ފުރަތަމަ އިސްލާހު : 10 އޮކްޓޫބަރު 2011
4. ދެވަނަ އިސްލާހު : 13 އޮކްޓޫބަރު 2014
5. ތިންވަނަ އިސްލާހު : 01 ނޮވެންބަރު 2017
6. 4 ވަނަ އިސްލާހު : 03 ޖުލައި 2019